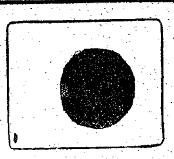

天長節

京城日報

朝刊　朝夕刊共十二頁

本紙定價一部金六錢　一箇月金一圓廿錢　郵税一箇月金十五錢　外國送り郵税共一箇月金四圓
廣告掲載料　五號十五字詰一行金一圓五十錢　場所指定料(一行毎に)金二十錢以上増

發行所　京城府太平通一丁目三十一番地　合資會社京城日報社
編輯兼發行人　印刷人　…
電話　…

伊首相に祝辭傳達

【ローマ廿七日同盟】清水駐伊陸軍武官は廿七日ムッソリーニ伊首相を訪問、バルカン及び北阿におけるイタリー軍隊の赫々たる勝利に對する杉山參謀總長東條陸相の祝辭を傳達した

天皇陛下

けふ第四十回の御誕辰

畏し、萬機御親裁、夙夜御精勵

民草恐懼、聖壽萬歳を壽ぎ奉る

【東京電話】畏くも　天皇陛下には天長の佳節廿九日いとも御目出度く第四十回の御誕辰を迎へさせられる、重大多端の時局下に天機いよく御麗しく玉體益々御健かにわたらせ給ふを拜し、萬民齊しく恐懼申上げる次第であるが、事變既に第五年、畏くも　天皇陛下におかせられては萬機御親裁に夙夜御精勵、殊に時局の前途なほ遼遠、國際情勢波瀾化の一途を辿る昨今宸襟を悩まし奉る事いよく繁く、その間常に惟神の大道を大御心とせられ時艱克服、國運の隆昌を御軫念あらせられつゝ幾多重大御政務に尊き聖斷を賜はり又、時局下皇軍に深く大御心を垂れさせられ、或ひは銃後各般に亘つて聖慮をかけさせ給ひ、さきには各地方長官より地方事情を御聽取、五月五日には陸軍關係將官の馬術天覽、二十二日には全國青年學校生徒を御親閲あらせられるなど、御多端な中にも再々意義深き御行事を拜し、かく御寸暇なき御日常のうちに事變下第四回目の天長節を迎へさせられたるを仰ぎ國を擧げて聖壽萬歳を壽ぎ奉る次第である、この佳き日　天皇陛下には午前八時卅五分宮城御出門代々木練兵場に行幸、光輝ある佳節の觀兵式を親閲させられるが、宮中には三殿において午前十時牧野侍從が恭しく御代拜を奉仕し、嚴かなる天長節祭の儀を行はせられ、近衞首相以下文武百官等有資格者に對しては、午前九時より午後四時までの間に參賀を差許される、又一般の民草は午前八時國民奉祝の時間宮城を遙拜し聖壽の無窮を慶祝申上げるが、佳節を萬民と共に壽がせ給ふ御恒例の御祝宴は、時局に鑑みさせられて行はせられない、なほ皇太子殿下にはこの日午前十時二十分赤坂東宮假御所御出門御參内、義宮様には同十時青山御殿御發御參内、その他各皇族方にも御參内あらせられて　天皇、皇后兩陛下に御對顏御祝詞を言上遊ばされ、又松平宮相、木戸内府以下側近等も拜謁仰付けられ御祝詞申上げる

＊＊＊＊＊＊

代々木練兵場に行幸

【東京電話】天皇陛下にはけふ二十九日天長の佳節に方り代々木練兵場に行幸、恒例の天長節觀兵式に臨御の御事を擧はせ給ふ、この日陛下には御軍裝に大勳位副章、以下各種勳章を御佩用、蓮沼侍從武官長陪乘、松平宮相、百武侍從長以下側近供奉の略式自動車鹵簿にて午前八時三十五分宮城御出門、同八時五十七分御式場着御、一旦便殿に入らせられて御少憩の御後同九時より御愛馬「白雪」に召させられて御閲兵、續いて同九時二十分より分列式を親閲あらせられ、同十時二十分御式場御發宮城へ還幸あらせられる

外相、ソ首腦に祝電

謳ふ日ソの新黎明

ス、モ兩氏直ちに謝電

條約發効共歡

【寫眞＝上から松岡外相、スターリン書記長、モロトフ外務人民委員】

【東京電話】日ソ國交史上一新時期を劃する兩國中立條約は、去る二十五日東京及びモスコーに於てそれぞれ批准を了した松岡外相は直にソ聯側スターリン書記長並にモロトフ外務人民委員宛祝電を寄せたが、折返し二十七日附兩氏より連名で松岡外相宛謝電を寄せて來た

松岡外相のス書記長宛祝電

本日日ソ中立條約の批准を了せるに際し、余は衷心祝意を表すると共に本條約の成立は閣下の御協力に負ふところ大なりし事に對し深く感謝す、今後共閣下の御協力により日ソ兩國々交益々敦厚を加ふべきは余の信じて疑はざることなり、なほこの機會において重ねて申上ぐ、相互に外交の辭令にあらず、極めて率直明快なる談話を行ひプリツクリープを敢行したること及び調印後實に打解けたる交驩をなしたることは永久に余の最も愉快なる記憶として存すべし

松岡外相のモ外務人民委員宛祝電

本日日ソ中立條約の批准を終了し、その効力發生を見るに至れるに當り、余は衷心より祝賀の意を致すと共に閣下の御盡力に對し深く敬意を表す、余の多年の至右の銘たる言必ず誠ありを余は改めてこゝに使はん心とす、日ソの國交を益々良はならしめることに對する閣下の御協力を余は確信す、なほこの機會において重ねて申上ぐ、即ち今回親に腹藏なき懇談を遂げつゝお互ひに相知り得たことは余の最も欣幸とするところにて、調印後スターリン氏を圍みて演ぜられたる實に愉快なる光景は余にとりて最も愉快なる記憶の一つとして永久に存すべし

モロトフ外務人民委員及びスターリン書記長より松岡外相宛謝電

松岡外務大臣閣下、日ソ間中立條約の批准及び發効に際し閣下より祝電を寄せられ、衷心より感謝す、中立條約の發効は日ソ關係を一層良好ならしむる基礎となるべく、かゝる關係の進展はわが國民の希求をもつて歡迎するところなるを固く信ずるも

世界新體制の輪廓想望【二】

最大國家の實現

小國は必然的に消滅

長谷川理衛

國家對立の關係は、實力對立の關係であるが、武力による國家間の抗爭は、不斷に永續するものではない、のみならず、世界の安定勢力たりうる實力をもつ二、三の强大國家が相協力して、その實勢力をもととする新秩序が確立せらるならば

世界は　相當に長期の安定を望み得るであらう、たゞその安定の基礎となるものは、强大國家の實力であり、勢力である、今までのやうに、多數の群小國家がそのまゝに存續し、形の上だけでれぐの自主獨立を維持しながら、その時々の利益と安全を求めて强國の間に浮游し、列强の勢力を利用したり、又は小國聯立の連合を決定的に排除せられねばならぬ、また今の世界において民族國家自立の主張を實現せしめることは、多數の實力なき小國家の聯立をまねくことになる、それ故に民族自決の主張は、少數の强大國家の勢力に

不斷に　擴大する必要がある、かくて國家は、いよく＼ますく＼大規模のものとなるべき運命をもつものと考へられる、故に、國家の範圍が今より更に擴大せられてゆく必然の傾向と要求あるが故に、弱小の國家、民族はその時々において勝ちたる國家へとつてゆくであらう、國家の自己擴大の必要は、國家が最もよりその範圍を擴大してゆくものとすれば、その究極において最大國家、世界一國家が武力によつて實現するものと考へられる、自己存立のための必然の要求により、やむをえない自己擴大の方向をたどつて進む國家はそれによつて世界國家の形式に寄與するともいひうるであらう

今の世の現實のうちにあつても、武力による國家の自己擴大の究極として全人類國家の成立を想望しうるのである、されば强大なる國家が、劣弱の國家、民族を合併吸收することは、かならずしも常に悲しむべきこととみるべきではない、むしろ、それは全人類の結合と融和に近づく一歩として、やむをえざることゝも言ひうるのではあるまいか

侵略も　征服も、國家のやむをえざる自己擴大の要求によつて行はれるときには、たゞ侵略のための侵略、たゞ征服のための征服に終はるものではない、その結果として、强大なる國家は、ますく＼强大となる、歷史の必然の通路と能力

自力に　よる發展存續の外に向つては

（以下、文化・武力・總力戰論）

今の世界には、あまりに多くの弱小國家がある、今の世の國家はその存立と發展のために不斷の自己擴充を必要とし、國家の範圍はこの自己擴充のために擴大されてゆく傾向をもつ實力強立の關係において勝ちたる國家は常に滅亡する、國家が自己の存在をはかり實力を强化するためには民族、領土、勢力範圍を

界新秩序とは絶對に相容れざるものといはざるを得ない

界の安定をみいだすことになる、それは、大國家の成立を妨げ、世國の分立をみとめることであり、あまりに多數の小國家が、ゆるすことは、あまりに多くの獨立と自由を保障し、民族自決を展の能力なき弱小の國家、民族家たるべきである、自力による發の向上に寄與しうる實力指導の國安全を保障し、世界の安定と人類生活指導して、大國家相互の間の均勢民族のたえず浮動する勢力を統合

さらに必要とによつて生ずる大國家のみが、今の世界に立つて、现代の世界にある國家の實力對立關係においては、高度重國の確立然の要請であり、またその實現は絶對必要であり、急迫の必要である、そのために、今の國家は急速に自己擴大をとげる必要にせまられてゐる、大國家の形成は、あまりに多くありすぎる弱小國家が今のまゝの姿で存續することをゆるさなくなるし、またそれにともなつて國家の數もへつてゆくのが必然の勢ひともなるであらう、これから大國家において、國民の存立すべき使命と實力とを發展して存立するために、その内容をもつ强大高度の國家は、その内容一して全一性をたもちうる一國家全一の國家たるべく、また、その外に向つては

今われくの想望する世界新秩序は、眞に强力なる二、三の大國勢の上に確保せられるものである、世界秩序の保障力たる國家の實力は、その國民の總力であり、その中核は武力である、しかし武力は單に物理的なる力のみから成り立つものではない、その國民の精神、能力と文化の力が國家の武力を決定する、國民の精神力と團結力、經濟上の資力、天然の資源、學問技術の實力と人口の數などが國家

の實力、武力を成り立たしめるのであるから、眞に實力ある强力なる國家は

文武ご　もにすぐれたる大國家である、强大なる軍備とともに、有能なる國民の總力をあげて發動せしめ、もつてその政治目的を達成しうる實力をもつ大國家は、學問、技術が高度に發達し、政治、經濟の組織がすぐれたる國家である、それ故に、强大なる國家が優越の地位に立ち、その實力によつて弱小の國家民族を指導し、人類生活の安全を保障することはすぐれたる文化の發展をたすけるに役立つであらう、實力ある國家の優越指導は單なる物理的勢力の支配を意味するものではない、かつてローマが西方世界に君臨した時代にも、そこに文化が榮えた、前世紀から今世紀の初めにかけて、イギリスの海上兵力が、全世界の海道を制壓してゐるその間は、世界の秩序が割合に長く安定をつづけ、そのために、イギリスにも、また他の多くの國々にも

文化が　さかえたのだとイギリスはほこるのである、世界新秩序の確立には、强大なる國家の武力が絶對に必要である國家の實力である、

世界新秩序を創り、かつそれを保障しうる實力をもつ國家は、さほど多數ではない、今、大多數の國家は、獨自の實力によつてその存立を保ちえず、また、自己擴大による發展能力をかくものである、それ故に、多數の弱小國家は、平時にあつても、二、三の强大國家の衞星國として事實上それに附隨して存立を保ち、戰時にあつても、その中立を維持することはむつかしい、現在世界の强國の列に入りうる實力をもつ國家は、日本、ドイツ、ソヴエート聯邦、北アメリカ合衆國、イギリスなどにすぎない、イギリスは事實上、合衆國と一體になつた、戰後の世界において、これら二、三の强大國の實勢力を中核とする新なる秩序が確立せられその間に均勢が保たれることが望ましいのであるが、今の戰爭には、新なる建設がともなつてゐる、日支事變の處理にも長期の建設が必要とせられる、いふまでもなく今の戰爭は

總力戰　であつて、それが長期にわたつて續く傾向あり、かつ一國がたゞ一國と戰ふのではなくて、多くの國々がその渦の中にまきこまれる、現に、世界各國の利害が錯綜し、その相互の關係が複雜、密接であるがために、一國の戰爭行爲は直に他國の安危死活に影響を及ぼす、それ故、一國と一國との武力鬪爭は、直に他の國々に波及して、世界秩序をゆり動かし、戰爭は世界的規模のものに發展する、世界の主なる國々は世界的規模のものに發展する、その國々は、交戰國と、その周圍國とにわかたれそれぐの利害に從つて動く、弱小の國家も、表面はともあれ、内實はいづれかの交戰國の側に味方する、自ら向背を決する實力なき國家も眞正の中立ではありえないであらう、かくて、戰爭は今までの世界秩序の變革を要求する、新秩序の建設は、戰爭の進行と併行し、戰爭そのもの目標となる

國境日記

城南生

＝四＝

國境にも春はしのびよつてゐる。白樺や落葉松の梢、ほのかに色めいて春光あまねすところなく人間の營みを輝け操らうとしてゐる。

この天地の春に對して國境の人間社會は相當に殺伐物騷な事件が續發してゐるが、飯村光五郎君の疏難はその一つだ。國境が特別地帶となつた事は誰でも知つてゐる。ところが、この住民達が書夜を分たず、本業の外に國家に奉仕してゐる事は餘り知られて居らぬ。國境の人々は自らを守り、國を護るため心身ともに戰時同樣の緊張を續けて居り、飯村君はその尊い犠牲だつた。

日ソ中立條約成立の報は満洲で知つたが、心なしか國境の人々は明るくなつてゐる。恐らく漁業條約を初め、漁業問題や國境紛爭なども友好的な解決へ進むであらう。しかし、油斷は禁物だ。スターリンが何故百八十度の轉向をして調印直下、この條約を締結したか。利害の打算に出たとは言ふまでもないが、その腹の底には我が山の如き朝鮮軍と關東軍の威容が應へてゐるがために外ならぬ。要するに我が實力がスターリンを反省せしめたのだ。不斷の備へと萬全の備へ、これを失つたら中立條約は一片の反古となる。國境の講演會ではこれに觸れておいたが、希くば全國の民衆に國境の備へが欲しいものだ。

◇

貯蓄公債に半島人の有力者の協力が足らぬ話は到るところで聞かされるが、咸北では特にそれがひどいやうだ。時局の好影響を受けて富力を增進しながら國家への協力を惜む者には總督強制手段をもつてする外なくなる。獨、英その他歐洲巴の戰時國民は犠牲の協力をなしつゝ而その上に非常な强制的奉仕を課せられてゐる。例へばドイツの强制公債應募の如き、英國の私有財産徵用、强制勞働の如きを考へ合せたならば、日本國民の戰時生活は餘りにも緩慢ではあるまいか。一考を望む。特に時局の好影響を受けた半島有力者の再考三考を望む（終）

陸軍首腦部陣容一段と强化

新に岡村、土肥原大將

【東京電話】陸軍では軍事參議官岡村寧次、同土肥原賢二兩中將を陸軍大將に親任せしめると共に、去る四月十日機甲本部新設と同時に教育總監部令を改正して通信監に化兵監部を新設し、通信監には百武晴吉中將が補されたが、又化兵監として町尻量基中將を起用することになり廿八日發令した、しかして岡村、土肥原兩中將は何れも陸軍の要職を歷任し、且つ數次の支那事變に今次支那事變に數々たる功績を樹て中將の實役年限滿五年餘に達したので、今回陸軍大將の榮位に榮進せしめたもので、これにより陸軍首腦部の陣容は一段と强化されたわけである又化兵監部の新設は陸軍がさきに近代戰における機甲作戰の重要性に鑑み機甲本部を創設して國軍の機甲化に乘出したのと併行して近代戰において最も緊要とされる化學方面の研究教育を統一强化するため瓦斯防護に關する教育を統轄せしめることゝなつたもので、これによつて國軍の近代化裝備に對應する施設教育は一段と統制强化され飛躍的進歩が期待されることになつた

海鷲、石埭に巨彈

安徽省の敵據點爆碎

【○○基地二十八日同盟】中支艦隊報道部發表＝宮坂部隊長の率ゐる海軍航空部隊は二十七日極めて不良なる天候を冒し敵第九戰區の重要軍事據點石埭（安慶東方約百キロ）を攻擊、市街の中心に致命的打擊を與へたり、我れに被害なし

要衝坎門潰ゆ

【上海廿八日同盟】支那方面艦隊報道部發表＝一昨廿六日における浙東沿岸攻略各部隊の活躍狀況左の如し

一、海上より上陸部隊の掩護に從事中の我が艦艇は六横島西北方海面に亘り各作戰地域を巡視し、觀的せる敵軍の聯絡を斷ち

錢塘江南岸綜合戰果

【○○基地廿八日同盟】我が精鋭陸鷲部隊は諸暨攻略後引續き諸暨南方地區において南北十キロ、東西二十キロに亘り殘敵を求めて掃蕩中であるが、廿八日正午までに判明せる錢塘江南岸進攻部隊の綜合戰果は次の通り

敵遺棄死體一八五二、捕虜四五四、鹵獲迫撃砲一、重機卅、小銃一〇四六その他多數

嶋田司令長官前線を巡視

【上海二十八日同盟】支那方面艦隊報道部發表＝嶋田支那方面艦隊司令長官は今次浙東作戰開始せらるゝや直ちに前線に出動、約一週間に亘り各作戰地域を巡視し、親しく麾下各部隊將兵を激勵しその勞苦を犒はれたり

山島及びその附近において移動中の敵兵及び軍用ジヤンク群を捕捉爆擊するとゝもに陸戰隊は梅山島を掃蕩し同島南東岸一帶を掃蕩せり、又溫州灣方面における艦艇は玉環島の要衝坎門を砲擊しこれを潰滅せしめたり、他の陸戰隊は金鷄山及び溫州灣の敵砲臺地域を掃蕩し同方面を完全に占據せり

一、海軍航空部隊は終日陸戰隊の進擊に呼應し、溫山より鎮海に至る敵軍事施設群を爆擊し敵に甚大なる損害を與へたり

紀元二千六百年祝典關係功勞者に敍勲賜盃の御沙汰

【東京電話】畏き邊りでは天長の佳節を前に二十八日紀元二千六百年祝典關係功勞者近衞首相以下八十八名に對し、敍勳賜盃の御沙汰あらせられた、同祝典を夙に提唱してゐた同祝典評議委員會委員長阪谷芳郎男に對しては旭日桐花大綬章を授けられ、その他敍勳五名、近衞首相、佐々木侯爵には金盃を賜ひ小倉國務相以下八十名に對しては木盃を賜ひその功を賞せられた

歸還十三將星午餐の御陪食

【東京電話】天皇陛下には廿八日正午豐明殿において大陸の戰野に赫々の武勳を樹て凱還した畑部中將以下十三將星に對し午餐の御陪食を仰付けられた、この日豐明殿には閑院、梨本兩元帥宮、朝香、東久邇兩大將宮各殿下にも御臨席、光榮の十三將星を初め東條陸相、杉山參謀總長、山田教育總監、岡村、土肥原兩新大將以下各軍事參議

戸毎に國旗・皇民の精神顯揚

海上に地獄圖繪

エーゲ海に第二のダンケルク

英軍の頭上爆彈の雨

【ベルリン二十八日同盟】アテネの陷落によつて英のギリシヤ作戰は僅か三週間で事實上終局を告げるに至つたが、更に獨軍機械化部隊の挺身的作戰によつてペロポネソス半島の要衝コリント・ペトラスが相次いで陷落、半島と本土を繋ぐ唯一の通路コリント地峽が獨軍の手に確保されたため、英兵は陸地への通路を完全に遮斷され、ピレウス港が第二のダンケルクと化し、獨空軍の爆彈の雨のうちを海上に逃亡するの餘儀なきに至つた、かくてギリシヤ作戰はアテネ攻略を契機に陸上戰から海上戰に一轉、東地中海上にダンケルクを彷彿せしめる悽慘な地獄繪を繰り展げつゝあり、ヒトラー總統の言明通り英兵は今や最後の一兵をも殘さず完全に歐洲大陸から驅逐されんとしてゐる、而してギリシヤ作戰の終結が今後の戰局に及ぼす影響としては左の三點を指摘することが出來よう

一、英國はアテネ占領までは海上作戰、空軍作戰の兩面にわたり東地中海でイタリーに對し絕對優勢を確保、英國空軍はギリシヤ本土に於てイタリーに比較的近接した地點に飛行場を使用出來た外、英海軍は自由にギリシヤ港灣を使用してゐたが今回の占領により英希聯合軍のこの戰略的優位は完全に喪失された

一、樞軸の作戰基地は決定的に擴大され、ギリシヤ本土及び港灣並にエーゲ海に散在する無數の島嶼から自由に作戰行動を起し得るに至つた

一、エーゲ海に對する樞軸の支配は完全なものとなり、かくて東地中海及びエヂプトにおける英國の地盤はリビヤからする陸上からの脅威の外に北方からも重大な脅威を受けることゝならう

會期　四月廿九日 ― 卅日　毎日正午ヨリ九時マデ

會場　朝鮮神宮表參道　南大門ヨリ一丁上ル　御成町集會所

準國寶級　名家の傳來品

陛下天覽の不滅の絶頂を御しく時く開く

問題の書畫即賣

日本精神高揚ト文化普及

英巡洋艦擊沈

【ベルリン廿七日同盟】獨軍司令部特別發表＝獨空軍はギリシヤから退却する英遠征軍に對し猛烈なる攻擊を敢行、巡洋艦一隻を擊沈他の一隻に損害を與へ、更に五千噸級商船一隻及び小型船十隻を擊沈した、この日英側船舶の損害は總計七萬五千噸になつてゐる

伊スイスに嚴正中立を要求

【ニューヨーク廿七日同盟】ローマ來電によれば廿七日同地のラジオ放送はスイスの最近の態度特に新聞界の非中立傾向を指摘して同國の嚴正中立維持を要求し左の如く警告した

スイスが獨道を維持し得てゐるのはイタリーの好意によることを忘れてはならぬ、スイスの新聞はイギリス系ユダヤ人に買收され、イギリスの利益のために奉仕してゐるが、スイスは宜しくその行爲の愼重を期すべきである、若しスイスが嚴正中立を維持しないならばその存立は危殆に瀕するであらう

東部カナダの勞働罷業

情勢險惡化

【ニューヨーク廿七日同盟】オツタワよりの報道によれば東部カナダにおける勞働罷業は、益々情勢險惡の度を加へ、勞働當局は廿八日勞働組合の幹部と會見し對策を協議することになつた、この情勢はオンタリオ州ハミルトンのナショナル鋼鐵車輛製作會社の從業員二千七百名が會社當局の勞働組合支部の幹部の復職拒否に端を發し罷業に參加するに至つて更に險惡化し、モントリオールのペツクローリング工場でもまた從業員二百二十四名が賃銀値上げを要求して罷業に入つたため、工場閉鎖のやむなきに至り、この他ノーヴァスエシヤの鐵鋼工場勞働者の間でも同情罷業が起りかけてゐると報ぜられてゐる

英熟練造船工五千名カナダへ

【オツタワ二十七日同盟】カナダ政府の一億七千五百萬弗造船計畫の實現に急速に對應するため、相當多數の熟練造船工がリヴアプールその他の英造船中心地帶から派遣され目下カナダへ向ひつゝあり、その數は五千名に上るといはれる

緯度觀測所長更迭

【東京電話】緯度觀測所長木村榮氏は今回退官することとなり後任には川崎俊一氏同觀測所技師が昇格することに内定、三十日發令される

總督府辭令（廿八日附）

任京城帝大教授（二等）　廣島高工教授　清水馬藏

（會理工學部勤務）

命總督府力需謝總任（七等）△本府技手矢野要　任本府技師（七等）命總督官房會計課勤務▲同本村吉一　任本府技師（七等）命内務局勤務▲道警部　岡本留一　任道警視（七等）命咸南道在勤▲平北道警部　兼　職部高等警察課長　小代武雄　任道警視（七等）命平北道在勤▲産業技師　鈴木武四郎　依願免本職▲高女教諭　田島龍代　任高女教諭（七等）補釜山高女教諭▲專賣局事務官　吉田廣次　叙高等官（四等）▲忠南道屬　中川鑑　任道理事官（七等）補忠南道在勤山崎力任產業技師（七等待遇）補慶北道產業技師

川島大將五月三日入城

二十九日入城の豫定であつた川島義之大將は都合により日程を再び變更來る五月三日に入城することになつた

＝人＝

◇御手洗辰雄氏（三井物產京城支社次長）新任挨拶のため二十八日本社來訪

お斷り＝今廿九日は天長節につき明三十日附夕刊は休刊します

疲勞恢復

甲狀腺ホルモン主劑

ネオホルゲン

本舖又は特約店へ申込次第見本送呈

一回五錠！

事務所に家庭に必ず備へよう

45錠　1.00
100錠　2.00
220錠　3.50
350錠　5.00
（副作用ナシ）

本舗　不動製藥合資會社　東京向島寺島四ノ一〇〇

不治とあきらめた

難病はどうして癒すか？

中風、喘息、脊髓カリエス、腎臟、頑固な胃腸病、肺、ろくまく等なかなか快復が永びくやうな病氣になつた場合どうすれば良いか？勿論專門の醫家に就いて適當な手當を受ける事の大切なるは云ふ迄もないがそれだけで安心出來るか？否病人や家族の者に病に打勝つだけの信念がなくては病氣は癒らないこれなら癒ると云ふ其の信念は藥だけでは出來て來ない、最新科學の生んだ超短波放射線「自の魂」は人體の組織に一秒間五千萬回もの活を入れて其の機能を促進させるので不思議な力が身内から盛り上つて來る成程これならば自分の病氣に打勝てると云ふ力强い自信が出來るこれこそ五年十年も患つた頑固な病氣すらも快復させる第一歩である。『自の魂』の實驗が一日早ければ一日早く病氣を克服出來る雄工社の實驗所に來て御遠慮なく實驗あれ尚遠方の方は七日間無料實驗の申込用紙をハガキで本社へ御請求下さい直ぐ御送り致します

適量放射線

自の魂（ミヅカラ　タマシヒ）

無料奉仕

頂いた禮狀と病名

肺結核　扁桃腺炎　胃酸過多症
脊髓カリエス　中耳炎　胃下垂
中風症　心臟病　胃ケイレン
高血壓　腎臟病　狹心症
動脈硬化　膽石病　皮膚病
喘息　肋膜炎　水ムシ
咽喉痛　胃擴張　タムシ
百日咳　胃潰瘍　蓄膿症　其他省略

自の魂の偉力と價額

名稱	區別	機能	放射電壓	九・一八	據置價額	一ケ年の賃金 地方運賃
中型家庭用 特殊高級品	參百ボルト				貳七圓〇〇	壹圓五〇
大型家庭用	壹千ボルト				參八圓〇〇	貳圓八〇
病醫院用 大型營業用	四百ボルト				四五圓〇〇	貳圓八〇

室内電燈から使用

東京市板橋區志村清水町六二三　本社　株式會社雄工社製作所　振替東京一〇壹壹四番　電話板橋（一二）二七一四三〇番

代理店專用　營業用　電話小石川（八五）二〇九八三一〇〇〇番

京城府本町四丁目一三三　株式會社雄工社京城營業所　電話本（2）六七〇二番

大連市連鎖街常盤町廿八　株式會社雄工社大連營業所　電話（3）五三三四番

支社　大阪、名古屋、福岡、小倉、門司、仙台、京城、大連

代理店　京城府本町通四ノ一三四　元山府本町四ノ二九　釜山府草梁町四三ノ四

嚴格なる專門製作

興亞被服工業

＝正＝規＝

國民服

國民服中衣

國民帽子

國民服儀禮章

大量御註文に應ず

（型錄生地見本送附、要郵券三錢）

業營貫一賣販→製縫→織紡

株式會社興亞被服工業所

東京市麴町區九段軍人會館前

振替東京一一五九七三六　電話九段三七八〇番

朝鮮總代理店を求む

興亞被服工業所全製品及シクール生地の販賣權を委任す京城府内繁華街に位置すること洋服或は被服類營業に經驗ある熱誠の士恒心恒産ある人格者

（希望者本社宛被紹介度）

營業品目

國民服　男女中學校制服（新制）　訓練服
國民服中衣　男子中等校制帽（新制）　防水外套
國民帽　國民作業服　軍服軍帽
儀禮章　警防團服　軍裝具

陸海軍御用

昭和產業株式會社製絨シクール元賣捌所　三東矢印被服製造發賣元

本社　東京市麴町區九段軍人會館前　株式會社興亞被服工業所　電話九段三一四六八七〇九番　振替東京一四〇七七番

京橋營業所　東京市京橋區京橋二丁目　電話京橋五六〇八八番
製帽所　東京市麴町區飯田町一ノ一　電話九段四五一ノ二番
名古屋營業所　名古屋市中村區日置通三ノ四　電話西三二三番
大阪支所　大阪市東區伏見町二丁目伏見町ビル　電話北濱二〇三三二〇五六番
製絨工場　東京市足立區中居町　電話足立二七六番

社説　天長の佳節

本日、天長の佳節を迎へ、玉體いよ〳〵御健かに亘らせられ、竹の園生の彌榮を拜し奉るは我等全國民無上の歡喜である。

支那事變は勃發以來既に滿四年に垂んとし、國際情勢また複雜多岐に亘るが、この間 陛下には帝國の位置を富嶽の泰きに置かれんとして宸襟を惱まさせ給ひ、日夜多端なる御政務、御軍務に御精勵遊ばすことは漏れ承るだに誠に畏き極みである。

今や事變はいよ〳〵進捗し、我が赫々たる戰果によつて敵抗戰力は極度に低下し一方中華民國々民政府の治績大いに揚ると共に、更に泰、佛印間の紛爭調停によつて帝國の東亞指導權は確保され、東亞新秩序建設の歩武着々と進み、又最近に於ては日ソ中立條約の成立を見て國威益々揚がれるは、實に大御稜威の然らしむるところであつて、全國民の感激措く能はざるところである。

もとより敵性第三國の暗躍明動は今後と雖も執拗に繰り返され、前途なほ難關多きは申すまでもない事であつて、全國民は一層不退轉の覺悟を堅持し一心一體となつて高度國防國家の建設、大東亞共榮圏の確立に邁進し、延いては世界平和に貢獻、以て宸襟を安んじ奉らねばならないのである。

本日天長の佳節を迎へて恭しく大御稜威を仰ぎ、謹んで 聖壽の無窮を祈り奉ると共に、無疆の皇運を奉讃し奉る事を誓ふ次第である。

米國民から遊離 戰爭介入の一本槍
獨紙ル大統領の眞意喝破
哨戒水域問題

【ベルリン廿七日同盟】ルーズヴエルト大統領の哨戒水域延長聲明に關しドイツでは個々の反響を呼んでゐるが廿七日のベルリン・ツアイツング紙に掲載されたカール・メゲルレ博士の「彼は危險を探し求める」と題する論説はドイツ側の意向を代表的に述べたものとして注目を惹いてゐる、要旨次ぎの通り

ルーズヴエルト大統領は最近紅海へ軍需品輸送のためアメリカ船舶を送ることに決したが、これはルーズヴエルト大統領の最近の態度を最も端的に示したものだ、紅海方面に今後戰火が擴大してゆくことは必至で明かに交戰水域と認められるにも拘らずアメリカが此所へ船舶を差し向けることは如何にアメリカがこの方面のイギリス軍根據地に軍需品を輸送せんと欲してゐるかを現してゐる

かゝる危險は益々アメリカ參戰の可能性を昂めるものだ、アメリカ國民も最近はルーズヴエルト大統領の遣口に不安を感じて來てゐる、バルカン及び北アフリカにおける敗戰、日ソ中立條約の成立など英米側は最近失敗に失敗を重ねてゐる、それでルーズヴエルト大統領もとゝ〳〵調子を緩めて國民との間に衝突を避けんとするに至つた、しかしこれは一時的の現象で又近く元の本性に立歸ることは明かだ、今日既にその兆が見えてゐる

かく してルーズヴエルト大統領の政策は事件を無視し戰爭介入の一路を進むもので戰爭がアメリカへ渡つて來る心配がない代りにルーズヴエルト大統領の方で戰爭を追つかけてゐるのである、これは又同盟國日本の立場に自ら影響する問題だ、ジヤパンタイムス紙が指摘してゐる通りルーズヴエルト大統領の今回の政策は歐洲戰爭へ更に深入りすると共に日本を戰爭から引離さうとする意圖を含むものだ

しか し樞軸側は益々結束を固くして凡ゆる對抗手段を講ずるだらう、バルカンや北アフリカの敗戰は又戰爭介入政策の敗北を意味するルーズヴエルト大統領はアメリカ國民が事態の重大性を認識してゐないと嘆いてゐるが戰爭の危險を招來してゐるものは彼自體に外ならないのだ

輿論漸次參戰へ

【ニユーヨーク廿七日同盟】ニユーヨーク・タイムス紙は廿七日紙上に米國參戰の可否に關するギヤラツプ輿論研究所の調査結果を次の如く發表してゐるが參戰論が漸次大となつてゐることが注目される

一、四月十日から廿日に至る十日間に行つた全米四十八州の輿論調査結果はアメリカの即時參戰に贊成のもの十九パーセントで前月の十七パーセントに比し二パーセント方増加してゐる

一、一方もアメリカが參戰する以外に獨伊を擊破する方法がないといふ假定の下では次の如き數字が出てゐる、參戰贊成六十八パーセント不贊成廿四パーセント未決定八パーセント

米、移動野戰病院を英に輸送

【ニユーヨーク同盟】武器貸與法の實施が契機として今や全面的援英に大童の米國では、つい先頃のことアメリカ戰時救護協會の肝煎で英國戰時救護協會に對し大規模の移動式野戰病院施設を讓渡し輸送する事になつた、勿論その施設を輸送する船の行先は極秘に附せられて知る由もないが、この移動式野戰病院なるものは嘗て英國に輸送されたものの内で最大の規模を有するものであることはアメリカ野戰病院協會長レイモンド・ハーパー氏が太鼓判を捺してゐる、即ちこの移動式野戰病院とは特にこの爲に設計された二十五台のトラックと附屬運搬車と、十六の防水大テントによつて構成されてゐるものであるが、これを組立てると殆ど二エーカーに達する敷地に一杯の廣さとなる、そしてこの移動病院の收容力は一時に百人の患者を一人々々の寢台に寢かせることが出來、この外に五十人の職員をも包容出來る、而も、電力とか文化的便宜のない砂漠の樣な荒蕪地でも自己の持つ施設によつて十分その能力を發揮し得るものであるといふが、これが果して獨潛水艦の目をかすめ大西洋を越えて目指す目的地に到着し得るかどうかは問題であらう

司法官大異動

【東京電話】司法省では人事刷新をはかるため去る廿六日裁判所長九名、檢事正三名の退職を發令したがその後任補充に伴ふ異動は左の如く決定廿日發令される、今回の異動は退職者を除き所長十六名、檢事正十名の計二十六名に及び近來の大異動で判事界が判事八名、檢事二名に上つてをり沈滯せる部內人事に新な活氣を注入した感がある

鹿児島地方裁判所長　淺沼猪助

退職を命ず

補鹿兒島地方裁判所長　小林右太郎

大阪地方裁判所部長

補釧路地方裁判所長　小林明傳

長崎地方裁判所長

退職を命ず

大阪控訴院部長　白井清左衞門

補長崎地方裁判所長　大西直太郎

和歌山地方裁判所長　北山爲道

補大阪控訴院部長

札幌地方裁判所長　柳澤雅休

補和歌山地方裁判所長

旭川地方裁判所長　谷思治

補札幌地方裁判所長

小倉區裁判所判事　齋藤顯

補旭川地方裁判所長

那覇地方裁判所長（二等）　岡崎久治

退職を命ず

宮城控訴院部長　山口富太郎

補那覇地方裁判所長（二等）

千葉地方裁判所長　白井茂

退職を命ず

金澤地方裁判所長　日下一郎

補千葉地方裁判所長

東京民事地方裁判所部長　關宏二郎

補金澤地方裁判所長（二等）

松江地方裁判所長　平山愼英

退職を命ず

大阪控訴院部長　小原仲

補松江地方裁判所長（二等）

福井地方裁判所長　佐久間辰二

退職を命ず

廣島控訴院部長　佐伯顯二

補福井地方裁判所長（二等）

前橋地方裁判所長　樋口良助

退職を命ず

東京控訴院部長　齋藤直一

補前橋地方裁判所長（二等）

鳥取地方裁判所長　近藤之助

退職を命ず

東京控訴院部長　下飯坂潤夫

補鳥取地方裁判所長（二等）

福岡地方裁判所長　大原利文

退職を命ず

大審院判事（勅任）　池田確二

補福岡地方裁判所長

東京刑事地方裁判所上席判事（勅任）　齋藤悠輔

補大審院判事

奈良地方裁判所檢事正　古賀才次郎

退職を命ず

大津地方裁判所檢事正　渡邊俊雄

補奈良地方裁判所檢事正

樺太地方裁判所檢事正　樋山良廣

補大津地方裁判所檢事正

神戸地方裁判所檢事（次席）　鈴木庄太郎

補樺太地方裁判所檢事正（二等）

岡山地方裁判所檢事正　國枝鎌三

退職を命ず

大審院檢事　長谷川寧

補岡山地方裁判所檢事正

千葉地方裁判所檢事正　村上常太郎

補大審院檢事

宇都宮地方裁判所檢事正　藤田忠美

補千葉地方裁判所檢事正

甲府地方裁判所檢事正　竹中治作

補宇都宮地方裁判所檢事正

樺太地方裁判所檢事正　村上雄治

補甲府地方裁判所檢事正

横濱地方裁判所檢事（次席）　酒卷衛

補福井地方裁判所檢事正（二等）

西鮮記（三）
嶋元生

西鮮唯一の港都であり、大平壤の玄關である鎭南浦は、嘗ての米の移出港鎭南浦から脱皮飛躍して大工業港への力強い變貌をなした。工業地帶、港灣の全貌について時間を割いて視察する豫定であつたが、それも許されず、たゞ南浦にあること僅かに三時間、中二時間が講演で、殆ど視察する事を得なかつたのは遺憾である。

然し前回の視察から僅かに三年餘を經過してゐるに過ぎないのであるが、工業港としての躍動は十分に車窓からも感得することが出來た。日鐵の大精錬所をはじめ理研、日産等、平南の豐富する地下資源を原材料として、重化學工業は漸く勃興期に入つてゐる。更に特筆されねばならぬことは平元鐵道の開通によつて、東亞共榮圏交通網の重幹線の要路となつたことである。

黄海に面して當に嶺の要に當つてゐるのが鎭南浦だ。滿洲、北支、中南支、台灣へは既に航路が開かれてゐる。海南島へも直接通し得る。また山東の資源を處理し得るのは鎭南浦、港灣、交通その他工業立地の條件からみて西鮮のほかない。されば鎭南浦がこの中核體として大きく脚光の中に浮び出て來るのだ。

流水の問題は南浦の惱みの種であるが、これに對する言譯やら辯解などは今後一切やらないことだ。國家百年の見地から流水に對する方策を樹立することだ。これは獨り南浦が一體となつて解決すべき重大課題であり、道當局も今こそ雄大な規模をもつ施策を斷行すべきであらう。

西鮮の三港、鎭南浦、多獅島、海州この三港はお互に競爭意識を出してはならぬ、それ〴〵の特徴を生かし切ることに三港の協力が望ましい、それは北鮮の各港が、いま現實にこれを立證してゐる。各その所を得ることに努力しなければならぬ、平元鐵道は半島最初の橫斷鐵道であつて、日本海と黄海を繋いだことに歷史的重大意義が存する。地元たる南浦、平壤、元山の人々に課せられた使命は大きい。

百年振りで解決
コロムヤアとヴエネエズラ國境紛爭

【ボゴタ（南米コロムビヤ國）同盟】南米コロンビヤとヴエネズエラの兩共和國はかつて偉大なる南米解放者シモン・ボリヴアールの統治の下に一國となつてゐたこともあつた、然しボリヴアールの死後夫々別の獨立國となつて以來兩國は永い間國境紛爭を續けて今日までその解決を見なかつた、所が本年に入つて以來雙方の互讓的態度によつて漸く協議の進展し終に國境紛爭も百餘年ぶりで解決する協定が成立し、去る廿四日石協定調印の運びに至つた調印は コロムビヤ 領內國境附近の小都市クタのロサリオ教會においてボゴタ、カラカスより飛來したロペズ・メサ・コロムビヤ外相、ジル・ボルヂエス・ウエネズエラ外相の間に行はれた

王冠なきピーター大帝
鋼鐵の人・スターリン書記長

人の時

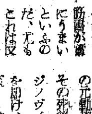

獨ソ不可侵條約の日ソ中立條約が成立した、由來スターリンは滅多に人と會はぬことで有名であり、ましてや外國使臣といへど絶對表面などしたことのない男であるが、大使を訪ねて松岡外相を、即ち驛頭に見送つてゐる、餘程欣快だつたに相違なく、松岡外交に共鳴したスターリン外交の對論の前途に大きな示唆を投げかけてゐるものがあるやうな。

スターリンは、ソ聯の獨裁者であり、世界の謎とされてゐるソ聯共産黨書記長として、その權勢は列國の大統領、首相はもちろん、帝王にも凌駕する、だから「王冠なきピーター大帝」と稱せられてゐるのも偶然ではない。

本名はジユガシヴイリ・ヨシフ・ウイサリヨノウイチと呼ぶが、赤色革命以前からの長い地下生活時代からの變名たるスターリン（鋼鐵の人）で通つてゐる。

その長い暗黒の潛行時代にもめげず、投獄と流刑の連續の中で他の革命家が悄然が想くなれば外國へ亡命するのを振り向きもせず、革命へと驀進した頑固なところからスターリンといふ名前も生れて來たわけだ。

今度の歐洲大戰以來彼は、「世界戰爭の演出家」と諷刺的に呼ばれてゐる。

世界列强の對立矛盾關係を巧みに利用してお互ひに嚙み合せる防衞が實にうまいといふのだ、尤もこれは反樞軸との云ひ分であつて、獨ソ不可侵條約、日ソ中立條約でソ聯が完全に樞軸側に接近してゐる今日では當てはまるまい。

スターリンは一八七九年ジヨルジヤの寒村の靴工の小倅に生れ、いかに革命の混亂に乘じたとはいへ今日の大ソ聯に君臨するに至つたことは、一寸他では類例のない出世だ

幼時より學業は俊秀で、神學校に入り十七歳で革命運動に關係し放校され、それ以來一生を革命運動に捧げた、廿歳のとき入黨して、組織の姙き不死鳥の活躍によつて革命の元勳故レーニンに認められその死後反對派のトロツキージノヴイエフ、ブハーリン等を抑え、政界の異分子を肅淸して軍、不動の地位に君臨して來た。一國社會主義を唱道して來たが、歐戰と共に鮮やかにフインランド一部、バルチック三國、ルーマニヤ一部を失地回復して積極主義に轉じ、今やバルカン動亂を凝視してゐる果してこの次にはどう動くかけだし見物である。

體育

陸軍の天覽馬術
光榮に浴す 將校八十三名
五月五日宮城内で執行

【東京電話】畏くも尚武の御台臨を仰いで來る五月五日宮城內舊本丸跡にて執行はせられる、陸軍將校の天覽馬術の御催しに陸軍恒例光榮の出場者が廿八日陸軍省から發表された右によれば實施の規模は一、在京軍隊所屬の乘馬を有する佐官以上

二、東部軍管下軍隊より選拔された佐、尉官で全員を十班に分ち各個乘り及び部班による運動とし馬場騎乘、障碍飛越の二種若くは兩種が併せ行はれるもので出場者は稻葉四郎、田中靜壹、酒井鎬、田中和雄、城倉義衛各中將以下八十三名である

第十二回明治神宮大會日程決る

【東京電話】全日本スキー聯盟代表委員會は廿七日午前九時から東京會館で開催され今冬青森縣大鰐で舉行される第十二回明治神宮國民體育大會冬季競技スキー大會日程その他を決定したが、神宮大會日程は聯盟の希望で前回同樣同会期に亘つて雪上の問題に伴ひ四日間に短縮することゝなつた、なほ第十三回神宮大會の開催地は富山縣立山、新潟縣小千谷が競願を上つたが決定に至らず銓衡委員會一任となつた

神宮大會日程　二月六日、開會式、男女子新複合距離滑降競技レース

七日、男女子新複合後半迴轉、長距離（新複合）

八日、複合飛躍、純飛躍一般選手、走中等學校走

九日、耐久對抗女子大迴轉、耐久軍隊レース、閉會式

蹴球協會 全國主事會議
朝鮮から李主事も出席

【東京電話】大日本蹴球協會全國主事會議は廿七日學士會館に開催會員以下谷（關東）青木（關西）松田（東京）瀨瀬（北海道）竹腰（東北）下村（北陸）竹腰、小野（本部）小長（朝鮮）島津（北國）中野（中國）李（朝鮮）等主事が出席し各地域に亘る主催問題の説明があり

第十七回全鮮蹴球大會

【平壤】朝鮮蹴球協會平南支部主催の第十七回全朝鮮蹴球大會は、五月二日から四日間箕林里公設運動場で行ふが廿七チーム約百名餘の選手が出場熱戰を演じる筈で參加團體は左の通り

中等部＝京城普成中學、中央中學、崇實中學、宣川信聖中學、定州五山中學、順安義明中學、平壤崇仁商業、光成中學◆專門學校部＝京城普成專門、大同工專、平壤專◆實業部＝新義州洋服商組合、昭和飛行機工場、成川成興鑛山、勝湖里小野田セメント會社、价川鑛業所、日本製鐵會社、兵器所、箕山鐵工所

獨逸の冬季競技
招待受諾を決定
監督、選手七名を發表

【東京電話】明年度の冬ガルミシユパルテンキルヘンにおいて舉行される國際冬季競技週間にドイツ側から監督一名選手六名の招待を受けてゐた全日本スキー聯盟では廿七日獨ドイツ大使館においてドイツ側から日本選手招聘打合會の際に提示されたので打合會終了後直ちに山王ホテルに理事會を招集して協議の結果、招待受諾を決定直ちに選手を詮衡左の如く發表した、なほ日本出發は十二月の豫定

▲選手團監督　高橋次郎

▲選手　山田勝松（明大）富田英雄（明大）關口（早大）丸山卓（早大）堤（明大）關戸（早大）小林（明大）飯田（明大）

好記錄乏し
分割陸上第二日

ケート選手は未定

【東京電話】東京陸上分割競技第二日は前日に引續いて廿七日午前十一時より神宮外苑競技場に舉行、一般に練習不足が目立ち好記錄も出なかつた

◇八百米（1）平井雄（中大）2分2秒8（2）山田（慶大）2分4秒（3）照井（早大）2分5秒6（4）望月（日大）2分5秒6

◇一萬米（1）山下勝（日大）32分20秒2（2）（3）加藤（慶大）32分12秒3（4）湯本（中大）

◇中距離（1）西谷（文理）57秒1（2）河原（早大）57秒8（3）千葉（文理）58秒7（4）武田（中大）

◇四百米繼走　1文理（大熊、井後、澤、船田）45秒0　2立教大46秒5　3中大

◇棒高跳　1和田明（早大）3米90　2安納（中大）3米80　3影山（早大）3米70　4三浦（日大）3米07

◇鐵槌投　1金本文男（日大ＯＢ）46米20　2坂井（文理）43米85　3朝比奈（早大）41米92　4奥（文理）41米26

◇圓盤投　1岡田學義（日大）38米2　2大倉（中大）31米74　3横山（立大）32米90　3佐藤（慶大）28米85

◇十種競技（前半）1澤田文吉（文理）二九〇八點（百米12秒1、走巾跳6米14、砲丸投10米34、走高跳1米70、四百米56秒2）2松原（專大）

東軍連覇成る
東西自轉車大會

【甲子園電話】第三回東西對抗自轉車競技大會は二十九日午後一時から甲子園競輪場において舉行、最後まで猛烈な競合の後東四十一點、西四十六點と僅一點の差を以て東軍三連霸を遂げた

千點＝二三八點

春の軟式野球戰
第一日、一回戰の成績

廿七日京城運動場で舉行の京城軟式野球リーグ第一日の各一回戰々績は左の通り

◇府會議員所6－5京畿道
京畿道 211 001 0 5
府會 030 000 3 6
ベツテリー【京畿】加藤－金田【府會】和田－永谷

◇伊藤忠商事6－5朝鮮運送
伊藤忠 300 200 01 6
朝運 001 122 00 5
ベツテリー【伊】上田－阜水【運】高元淳－安永

◇京城府廳7－2よあけ
府廳 000 050 2 7
よ 100 001 0 2
▲ベツテリー【府廳】佐田－金澤【よあけ】孫－新

豊島師範優勝
東京大宮間往復 中等驛傳競走

【東京支社發】報知主催、東京－大宮間往復全國中等學校驛傳競走は廿七日舉行、豐島師範が優勝した

1豐島師（立川、田中、市川、井高、大場、鈴木）3時間45分47秒2　2日大商4時間6分5秒3　3秩父農4時間7分6秒4　4神奈川師5時間8分7秒　5深谷商8時間　6山師9時10分

日比對抗拳鬪

【西宮電話】來朝中の比島三選手を迎へ日比對抗拳鬪戰は二十七日午後二時から西宮球場リンクで舉行

四回戰　黑江（不二）判定 林（東亞）二回一分四十秒

六回戰　大橋（關西）判定 中島（中外）

八回戰　石川（關西）判定 大草（不二）

十回戰　増田（不二）拔倒 ベビー・ベルデス（比）八回二分十七秒

ベビー・ゴステロ（比）判定 石田（不二）

青木（不二）判定 リトルヂヤビエル（比）

マルタケ快勝

【大阪電話】今季の帝室御賞典競馬は廿七日阪神競馬場第七日第九競走に行はれたが古豪マルタケ新鋭連を一蹴遂に倍望の光榮に浴した

【三二〇〇米】10頭（1）マルタケ（60湯淺）3分25秒4（2）イリムオーダー1（58大島）2（3）エスパリオン（60佐藤邦）4（4）フクセイコ頭（5）シーラス大▲單47圓複30圓50圓52圓50、28圓

國防獻金

【馬山】思想防共聯盟馬山分會員大山顯洪氏外二十二名に依り時局認識に防諜劇を客年十二月馬山劇場で實演したが今回解散により、これが基金三百圓を國防獻金とした

けふの催物運動

◇籠球　一般リーグ第五日（午後一時）府廳（中一時）選抜總督府（二時十分）殖銀對鐵友（三時六十分）新鋼對府廳（四時四十分）スバル對總督府（五時四十分）鐵路中央基督教青年會コ

◇ラ蹴　春季リーグ、總督府對遞信（一時）

放射線

【大分】…中津市小楠校南鋪紀明郎訓導が、國民學校新教科書國語讀本卷七第一頁〝海〟の自由詩第二聯一句のなかに〝ひろ〳〵とさゝやさし〟と讀び・おさゝやさし〟の二とほりあるのを指摘した

日本電協支部總會

日本電氣協會朝鮮支部では二十八日遞信局會議室において午後一時半より總會を開き左記事項を附議決定した

一、十五年度會務報告

一、十五年度決算報告

一、十六年度收支豫算

警察部長會議
拓務省から金井課長出席

【東京電話】來月五日から三日間京城において朝鮮總督府警察部長會議が開かれるが、拓務省からは管理局金井警務課長が出席することゝなつた、同課長は來る二日東京驛發京城に向ふ

二才から十五才まで…

發育榮養源‥

…にビタミンADが足りないと、發育が遲れ外來の病菌や病蟲に侵され易いものですが、更に青壯年期になつてから呼吸器や視力を害ふ危險が多いものです

從つて、發育期には一人殘らず……大量のAD補給が必要でそのためお子たちにハリバを與へられるご家庭がたいへん增加してをります。

お家庭で　ハリバは天然の濃厚なビタミンADを「油塊のまゝ」十幾層の糖衣に包んだ小粒で、一日一粒で足りお子たちも喜んで服みつゞけます。

ハリバ

百粒…二圓五十錢　五百粒…十四圓五十錢

東京・大阪　田邊商店

RV1204

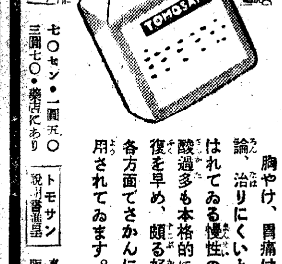

胃が痛む

チョツトした飲食物にも、すぐ噯氣が出るとか、呑酸と云つて酸い液が込みあげるとか、そして胃部に灼熱感があり、食後か空腹時に胃が痛めば、これはすでに立派な胃酸過多症です。

胃の炎症

この胃酸過多症の原因は、胃の粘膜にカタルやタヾレが生じ、さらに胃の分泌腺が亂調になつて、胃中に酸が過剩に出てゐるからで、もし此のカタルやタヾレが惡化すると、重症の胃潰瘍、胃癌となる恐れがあり、頗る危險です。

本格的治療

最新の胃腸藥トモサンは、獨特の被覆吸着作用によつて、まづ第一に胃、或は腸に生じてゐるカタルとかタヾレを、ちやうど創藥のやうに被覆して健康粘膜に回復させ、第二に胃酸過多に最も害の多い胃中の過剩酸と腐敗物を吸收し、さらに胃腸を整調して酸の分泌を正常ならしめるのが新しい特長ですから―

胸やけ、胃痛は勿論、治りにくいと云はれてゐる慢性の胃酸過多も本格的に回復を早め、頗る好評各方面でさかんに賞用されてゐます。

七〇セン・一圓五〇　三圓七〇・藥店にあり

トモサン　説明書進呈

東京市日本橋區小網町三丁目　販賣元　友田合資會社

最新の胃腸藥 トモサン

T.401

●頭痛にノーシン●

眼に良い 明視スタンド

優雅にして反射率のよい 家庭用硬磁セード

電氣器具ノ御用ハ何デモ

マツダランプ　直營

京城賣店

京城府本町二丁目一〇六　電話（本局）四三五五

M50

黴毒に

驅黴砒素劑の最高權威

ネオアルサミノール

日局ネオアルゼノベンゾール

驅黴劑として化學療法の先驅は、砒素劑を以て嚆矢とし、ネオアルサミノール（NEOARSAMINOL）は有名な六〇六號の協同發見者たる秦佐八郎博士により直接繼承せる標準的砒素驅黴劑として、效力品質に於て優秀なる性能を發揮し斯界に最高權威としての推奬を享けてゐる。

（〇・一瓦より〇・九）迄各種

三共

SANKYO

東京市日本橋區室町　三共株式會社

京城府大和町　朝鮮三共株式會社

001. A. 016

朝鮮經濟會議所案
六月の理事會に諮つた上 總督府に成案化建議

經濟新體制に即應すべき朝鮮の經濟會議所案は、過般馬山で開かれた全鮮商議理事會においてこれが實現に邁進すべきことを申合せたが、廿八日開かれた臨時商議理事懇談會においても大邱商議理事から商工會議所機構の部分的改正意見が出で、一方日本商議からも商議機構の改正要望があつたので朝鮮商議では六月中旬開かれる商議常議員會にこれを報告、經濟會議所案の實現を期することゝなつたなほ本府當局では商議よりの建議によつて本案に愼重檢討を加へたうへ成案化する模様である

朝鮮商議總會 六月中旬開く

朝鮮商議では來る六月中旬總會ならびに經濟統制協力會の連絡會を開き朝商の本年度事業計畫および再編成された經濟統制協力會の運營方針について種々協議するはず

連絡會機構改革
物資物價連絡協議會設置
朝商理事懇談會で決定

戰時全鮮商議理事懇談會は廿八日午前十時より京城商議第一會議室で開催、午前中は

一、經濟統制連絡會の機構改革に關する件

一、物資並に物價連絡協議會設置に關する件

その他につき協議打合せを行つた結果、連絡會の機構改革については、本府の指示通り行けば實際上の運營に支障を來す恐れがあるのでこれが運營方法をさらに研究の上本府並に國民總力聯盟より道および國民總力朝鮮聯盟、地方經濟統制協力會へ明示するやう當局へ要望することゝし、物資並に物價連絡協議會の設置については鮮內における現在の物價凹凸並に物資の偏在を是正するため中部、湖南、南鮮、西鮮、北鮮の五ブロック別に物價物資の調整をはじめ重要事項を協議連絡するため『物資物價連絡協議會』を設立し、六月中旬開かれる朝鮮商議總會並に經濟統制連絡會までにブロック別協議會を開いて現在の實情を調査し、これが結果を五月廿日迄に朝商へ報告することゝして左記の如く設立要綱を決定し午後は臨席の井坂本府商工課長、角永物價調整課長代理信原事務官との間に經濟統制實施後における諸種の問題についてフリートーキングの形式で懇談を遂げて同五時散會した

協力會設立要綱

一、中部、湖南、南鮮、西鮮、北鮮の各ブロック別に物資並物價其他重要な事項につき連絡協議會を設くること

二、本協議會は各ブロック內商工會議所理事を以て組織すること

三、各ブロック別に適時協議會を開催し當該ブロックにおける物資及物價の調整に關する懇談を遂げ官の方針に協力すること

四、必要に應じ中央において全鮮的連絡協議を開催す

パルプの需給は大體トンくの状態
足立北鮮製紙副社長談

北鮮製紙副社長（王子製紙常務）足立正氏は總會出席のため二十八日午後『あかつき』にて入城したが、左の如く語る

我國の現在のパルプ需給については數字的に言ふことが出來ぬが、凡ゆる生產能力や實際の供給力、更に

輸出關係 をも考慮して、大體需給のバランスはトントンといふことになるだらう、たゞパルプ事業としては現在の公定價格と生產費の釣合がとれず、採算的に多少苦しいので、我々としても公定價格の引上方を要望してゐるが、商工省がどんな方針をとるか、それに期待をかけてゐる、製紙、特に新聞紙は

吉州工場 の生產は順調に進んでゐる、擴損木パルプも別論好成績を示してゐるが、原材の不足することもなく、當分大丈夫だ、群山へも製紙パルプ工場を建設する計畫をもつてゐるが、これは總督府の方針一つで總督府さへ許可すれば、はやる、原材は南鮮地方に大量にある、

今後極度に悲觀するものと思ふといふのは船腹の不足で、樺太、北海道よりの輸送が全く期待出來ず、今後の

船腹增配 に唯一の期待をかけてゐるが、何しろ海運界は石炭その他重要物資の輸送に逐はれてをり、又夏場の繁忙期を控へて、實際どうなるか、全く見當がつかない、恐らく會つてなかつたやうな難關に直面するのではないかと憂慮してゐる

內地財界の人氣
眞劍な態度に變つた
池淵三井支店長語る

三井京城支店長池淵祥次郎氏は久しく東上中のところ廿七日歸城左の如く內地財界の印象を語つた

今度の內地行きで新しく感じたことは財界の各部門にわたつて時局に對する考へ方が非常に眞面目で眞劍になつた來たこと

內地 財界人の朝鮮に對する認識が未だに十分でないといふことを痛感したことだ、即ち從來內地財界人は朝鮮と過つて時局から受ける壓力が直接的であつたせいであらうが多少消極的なところがあつたのが最近は非常に眞劍な態度に變り、心から官民協調して時難を突破しようといふ積極的な心意氣に進んでゐることは心強い、吾々としても官民一體となつた時局を乘切つてゆくことに努力すべきことを教へられた

朝鮮 に對する內地の認識不足といふ問題は今に初まつた問題ではないが如何にも認識が足らず、この認識是正のためには吾々としても積極的に働きかけ經濟のみの視察團を盛に朝鮮へ誘致するよう努力すべきだ、とにかく財界人は大いに起上る狀だ政府の態度も民間の知識と經驗を極力取入れて實情に即した經濟政策を實行に移すやうに方針の轉換が見られるから吾々としても徒らに私益を追求せず、官民一體の戰時經濟遂行が望ましい、貿易界は大轉換期のやうだが、こゝで注意すべきは從來のやうに輸出を增進して外貨を獲得しこれによつて凡ゆる國から必要物資を輸入すればよいといつた考へ方は是正すべきで

今後 は一國と一國物と物との交換を綜合計畫的に行つて、有無相通ずるといつた貿易を新しく考へる必要があると思ふ

中小商工業の更生金融制實施

總督府では戰時經濟統制の進展に伴ひ經營難に陷りつゝある中小商工業者の轉業並に金融の圓滑化を期しこれが更生を圖るため中小商工業者金融損失補償制度を設定實施してゐるが、現下の中小商工業問題は一層の重大性を帶びて來るに至つたので十六年度を期し二百萬圓を損失補償金として更生金融制度を實施することゝなり殖產財務兩局において個別的に研究を進めてゐたが、大體原案を得るに至つたので二日午前九時殖產局長室に財務、殖產兩局關係者が原案を持寄り具體的打合せを遂げることゝなつた、なほ今回設定される更生金融は內地の如く別個の機關を設けず既設の金融機關を利用が、六月早々より實施すべく準備を急ぐことゝなつてゐる

鐵道消費部 地方支部を設置

五萬從業員の台所を扱ふ鐵道消費部はこれまで本部、配給所の二段制度となつてをり、本部は全鮮各地に散在する配給所の監督統制、連絡、物品の購入配給等を一手に扱つてゐたが、このまゝでは現地の事情を異にしてゐる關係上いろいろと支障を來すので、釜山、京城、咸興の三地方鐵道局に鐵道事務所所在地釜山、大田、順天、京城、平壤、江界、元山、城津、淸津に支部を設けることゝなり、準備を進めてゐるが、いよいよ五月一日からこれを實施することゝなつた、この改組によつて、本部、地方部、配給所の三段制となり、現地に即應した經營が行はれ、配給の圓滑合理化が期せられることとなつた

朝鮮輸移出牛統制規則公布
五月一日から實施

朝鮮牛の鮮內需給調整並に內地、滿洲への計畫的輸移出を圖るため總督府では朝鮮牛輸移出統制規則を二十八日公布、五月一日より實施することとなつた、同令は牛の輸移出を一定の指定業者に獨占せしめて牛の計畫的需給調整を圖るにあるが從來とも內地移出については朝鮮畜產會社の一手に移出しをり、一方滿洲とは總督府と滿洲國政府との間に數量その他を協定し內地同樣に畜產會社の一手輸出となつてをり事實上輸出は統制されてゐたので今回輸移出の統制をみてゐたが、これが法的根據を附與し統制の徹底を期するもので指定統制會社は同日附官報を以て朝鮮畜產會社に指定された、なほ規則の主な條項左の如し

第一條 朝鮮牛の輸出又は移出は朝鮮總督の指定したるものに非ざればこれを爲すことを得ず、但し特別の事由ある場合において朝鮮總督の許可を受けたるときはこの限りにあらず

第二條 指定輸出業者は毎月朝鮮牛の輸出及び移出の計畫を豫め定め朝鮮總督の承認を受くべし

（以下略）

第四條 朝鮮總督必要ありと認むるときは指定輸移出業者に對し朝鮮牛の輸出又は移出の頭數、輸出又は移出の方法、買付方法その他輸出又は移出の統制に關し必要なる命令をなすことを得

電氣協會總會

朝鮮電氣協會では廿八日午後四時より遞信事業會館三階會議室で本年度總會を開き

一、十五年度會務報告

一、十五年度會計報告

一、十六年度收支豫算（收入十萬九千百五圓十六錢、支出十萬九千百五圓十六錢）

一、役員選擧の件（評議員）

を附議決定、引續き評議員會並に理事會を開き會長以下役員の選任を行つた結果正副會長以下常務理事七名および監事四名は留任、桐淺梅氏の辭任により、排川恭三郎氏が新たに常任理事に就任、杉村良雄、大橋新三郎、谷多喜磨、池淵祥次郎、山下芳之助、長谷川朝太郎の六氏が新たに理事に選任された

滿洲投資證券創立

【新京電話】滿洲關係の產業開發に必要なる對滿投資の圓滑なる調整を圖るため日滿兩國政府において鐵資本の樹立を考究中のところ、今回新たに資本金四億圓を以て特殊法人滿洲投資證券株式會社を創立、オーソライズドキャピタルの形式により滿洲產業開發資金の圓滑なる供給を圖ることに決定、兩國政府當局にこれを引受ける日本生保團との間に全く意見一致を見、當初拂込資本一億圓の引受け割當は旣に十五日に完了、五月二十日までに第一回六千萬圓の拂込を終り、六月一日創立をみることゝなつた、當社は主として滿業持株の買入れをなし、滿業の圓資金導入に資するもので將來は滿鐵電業株等の買入れも行ふものとみられる

繭の標準價格 六十掛以內か

內地は第一回蠶糸委員會で、十六年度の繭（白生繭にして糸質歩合額とも二等のもの）の標準買入價格を六十一掛とすることに決定したが、朝鮮もこれに追隨して標準價格を委員會に附議する筈で、近くこれに先立つて委員會構成の手續をすることになつてゐる、標準繭價は繭の生產費及び繭價等の關係で一二掛內地より安くなるかと見られる

物價問答
貸家賃間貸割出法

問 新築の貸家又は貸間賃割出は何を基準にして決定したら良いか又詳細に御教示下さい（關心生）

答 昭和十四年十月二十七日以後における新築家屋の家賃又は間代の決定は現行地代家賃統制令においては一應當事者の意思により決定し得ることになつて居りますが貸主は地代家賃統制令の公布の趣旨に鑑み當該建物の建築費並に附近類地の同種の建物の家賃等を充分考慮の上成るべく低額に決定すべきでありまして、若しその家賃額が著るしく高額なる場合は道知事は減額を命ずることがあります而して一旦決定した家賃又は間代は道知事の許可を受くるにあらざれば增額することは出來ません、同本年七月一日以後施行せられる新地代家賃統制令においては建物價格に一定の率を乘じて得たる額に適正なる地代火災保險料の月割額を加算したるものをもつて家賃とします、以上の建物價格に乘ずべき一定の率は追つて道知事が決定の上告示することになつてゐます

中小商工業に關する座談會（12）
內地依存主義を抛擲 新興工業勃興の好機

高田 井原さん中小商工業の助成方法とか或ひは施設といふものに對する業者側としての御注文はありませんか

井原 私等の方は金屬關係でありますが、金屬關係は御承知の通り大變逼迫して金屬關係は殆どありません、市中には三級品までない狀態でありますが、大體に今まで

製品 は殆ど內地から移入してゐて製造家といふものは朝鮮になかつた、それでも事變前までは朝鮮も大分發達して來た、その工場がだんだくと朝鮮にも出來て朝鮮の需要を滿さうといふ時事變が勃發したゝめに未だそのメーカーが力が弱く朝鮮には殆どメーカーがないといつてもいゝ實情であります、それに加へるに我國が英米依存から離れたゝめにはまだ資材が入らなくなつたといふ關係上いよく金屬原料が逼迫して參つた次第であります、そこで私共としてはやむを得ず代用品といふことになり、初めの中はアルミニュームが澤山あつたやうでアルミに轉向するやうに致しましたが、金屬業者が皆アルミに手をつけたので直ちにアルミがなくなり、アルミ製品も思ふやうに手に入らぬといふやうな情勢になつたのでありまます、さうして吾々業者として、製品を澤山廻して戴きさへすれば中小商工業者は維持出來

商品 が澤山あれば振興も圖られると思ふのであります、それにはまづ內地から製品を仰がなければなりませんが、內地とてもあり餘つた製品がないといふことになれば自然朝鮮で製造するといふことが第一に考へられるのでありますが、しかし朝鮮で製造することいふことにしてもその資材が手に入らなければ致し方のないことでありますから、要するに材料をうんと廻して戴きたいといふ希望があるのであります、資材が得られるといふことになれば吾々は內地から製造業者を引張つて來るなり新しく製造業者をつくつてさうして業者の振興をはかるといふやうな方針を執りたいといふ希望をもつてをります

井坂 材料を餘計出せば出來る、これは一番先にいつたやうになんでもない問題である、それは誰に聞かんでもよい極めて明瞭な問題であるが、今の話の如く朝鮮で製品にするといふことはものによつては考へてゐます、今後の朝鮮の自給自足といふやうな意味だけでなしに朝鮮の工業といふものが所謂朝鮮の負つてゐる使命を達成する上において不十分な部分が非常に多いといふので國家の生產力擴充計畫といふやうな大事業ではなく生活必需品の生產力を朝鮮において增強しようといふやうなことは併せて考へてゐます、ただ金屬についての問題になりますが、これは非常に窮屈な狀態が一、二年は續くだらうと思ひますアルミニュームにしても一定品位以下のアルミは軍の方では要らない、なぜならば鍋の代用にもならないからで、またさういふアルミが出來るといふことは歎かはしきことで、一定品位以上のアルミをつくるやう各方面にお願ひしてゐるわけであります、でアルミの增產計畫は進んでゐますので一般民需のアルミは增加致しますけれども併し金屬をアルミで補ふことは不可能であります

田村 朝鮮が今內地依存のこの時こそ新興工業といふものを勃興させなければならぬ、アルミにしても既に原料は製造されてゐるでそのやうに朝鮮內でそのやうに朝鮮內で出來るものは朝鮮內の原料によつて朝鮮內で加工業を興さねばならぬ、今こそよく檢討して所謂新興工業の發展といふものを促進すべき時機だと思ひます

▲日時 四月八日
▲場所 京城ホテルにて
▲出席者
井坂圭一良（本府商工課長）
山地 靖之（本府理財課長）
田村 浩（朝鮮商議理事）
德山 新（商銀支配人）
大熊 良一（金融調査課長）
菅原 善重（京城商議商工相談所主任）
本吉長次郎（本城屋主人）
井原喜太郎（井原金物店主）
▲本社側 高田經濟部長、近藤經濟部次長、福田記者

京畿道內地產莫大小製品查定委員會

京畿道內地產メリヤス製品查定委員會では卅日午前十時から公會堂で查定委員會を開き、これら查定洩れ在庫品の查定を行ふ

夕刊後の市況

◇…朝鮮取引所取引 高商後五八圓八一九圓〇一九圓〇▲朝鮮石油增資新一八圓〇一七圓九一▲西鮮化學一一圓六▲日本マグネ四六圓〇▲朝鮮無煙炭新一五圓一▲七弘中商工四七圓八▲大同產業二一圓〇▲總出來高六、六〇〇

◇…橫濱生糸後場大引

四月限	—	五月限	一四九六
六月限	一四〇四	七月限	一四〇七
八月限	一四〇五	九月限	一四〇四

大福帳

谷朝鮮信託社長がきのふ漢江水電社長に選任された▲谷氏は就任の心境だといつて次の句を示した▲敵を出て敵に入るみそさざい▲その意味は信託といふ敵から漸く出たかと思ふと又水電といふ敵に入る▲といふにあるらしいが▲敵が谷氏の一生を時々支配する一つの轉機だとすれば▲谷氏はまづ役人生活といふ敵へ入り▲次に火災保險、その次に信託、そして又水電事業と▲谷氏の敵は可成りあつたことになる▲これらの敵のつながりがどういふ因緣にあるのかわからぬが▲みそさざいのやうに何處の敵へでも入つて行けるところに重寶さがある▲まあしかし谷氏としても今度の敵が最後になるだらう▲少くともこの敵は電氣がつくまでは出られぬわけだ

公社債株式賣買
昭和證券株式會社
朝取一般取引員
京城府明治町

公社債・株式・賣買・引受・募集
事變公債 貯蓄報國
川島屋證券 京城支店
黃金町朝取二階
電話本局②一四〇六・八三八七・八三八八・八三八九

代表 長期 電話本局三一〇七
新田義民商店
現株・金融
新田商事株式會社
京城府黃金町二丁目一九九番地

外傷 火傷・皮膚病
痛みを止め 早く治す
破傷風や丹毒にならぬ様今すぐコロ液でお手當を！
發賣元 東京澁谷幡ヶ谷本町 阿久津製藥所 振替東京六二一二五五
價三〇錢 各藥店に有
常備救急藥 コロ液

結核に直達療法の効果
ダイレクト
肺結核（滲出性・增殖性）肋膜炎 腸結核 肺門・肺尖 喉頭結核 カリエス 痔瘻
結核に初めて成功せる直達療法本劑の內用は、類脂體、特異テルペン系合成體の化學的相乘作用に依り
★○○……直接に菌に對抗する食盡細胞を增殖せしめ、菌の蠟樣皮膜を滲透分解する特殊能作を發顯して菌を衰滅せしめます
★○○……全身組織內に滲透し、細胞の活力を助長、增强して各組織機能を振起し、菌毒素作用に障碍された自律神經系を賦活して榮養素の吸收力を昂め抗病力、治癒力を喚起します。
贈呈 成績文獻・解說送呈 新聞名記入申込ノ事
全國有名藥局ニ有 七〇球入……五圓 二〇〇球入……十二圓
發賣元 東京・京橋・木挽町七 明隣商會研究部
代理店 京城 神井藥房 淸津 神井藥房

登錄商標 腫膿物 かんそうりうひ藥
滅瘡散
各藥店ニ有リ 三〇 五〇 一〇〇
調劑本舖 伊藤篤生堂
東京市京橋區越前堀二丁目 振替東京二九一〇〇番

よい職業 前途益々有望
昨今割箸の需要は益々增加の一途を辿り需要は一定の地方の獨占的事業として一膳づつ鉈で割つて小刀で削ると云ふ様な不便な方法で仕上げて居るのであります。當店の發明する「割箸製造機」によれば各地方の材料にて素人でも簡單に製造する事が出來るので新に職業を求める御方は、先づ當店へ御照會下さい。案內書送ります。
東京市淺草町榮久町一八
日本割箸工業所
電話淺草八七八四番

みどりの黑髮！
埃つぽい春の風 陽ざしが明るくなると髮の汚れが一層目立ちます 氣付いたら洗ひませう資生堂の毛赤しく柔い泡なかで つきりとした量は方法の 1/3 で使用下さい
自然の艷を！
資生堂シャンプー
內地定價 一ケ五セン 二ケ入十セン 東京 銀座 資生堂

パピリオ
粉白粉十二色 クレーム三種 ほゝ紅十二色 口紅八色
B12

女性ホルモン
本劑は卵巢機能を活潑ならしめ、月經を調整すると共に、月經前後の不快症狀を消失せしむ。また衰弱せる諸臟器を賦活し……更年期障碍竝に老衰現象を解消す。又乳汁分泌不足に用ひて分泌量を增加せしむ
（月）經不順、月經過多 月經寡少、月經前後の下腹痛・腰痛……
（頭）痛、耳鳴り、疲勞倦怠感、食慾不振 四肢・腰部冷感……
面皰・指掌角化症に オバホルモンパスタ
本劑は女性ホルモン外用劑にして皮膚より吸收せられ皮膚の細胞を賦活し、新陳代謝をたかめて皮膚の弛緩・指掌角化症・面皰・美肌等に奏効す。
オバホルモン
（國內價格）オバホルモン
武田長兵衞商店 大阪市 ★ 小西新兵衞商店 東京市

男性ホルモン
本劑は純正强力男性ホルモン製劑にして、血色素數・赤血球を增加し、新陳代謝をたかめ衰弱せる諸臟器を賦活して男性ホルモン不足による諸症狀を輕快ならしめ、以て精神的・肉体的活動を活潑ならしむ。
青・壯年期の神經衰弱、心身の過勞、病後の心身恢復促進に
初老期の頭痛、倦怠感 能率低下、記憶力減退 食慾減退に
高齡期の睡眠障碍、腰痛 眩暈、肢端知覺異常に
一手販賣元 大阪 株式會社 武田長兵衞商店
關東代理店 東京 株式會社 小西新兵衞商店
製造發賣元 京都 株式會社 帝國社臟器藥研究所
【用量】一回一－三錠一日三回 每食後服用す。
【國內價格】
エナルモン
4K(1)175

推薦廣告
汝山郵便局長
力武昇君
右者今般改選の京畿道會議員候補者として最適任者と認め推薦致候に付何卒同君の爲め御同情御投票賜度此段推薦仕候
昭和十六年四月二十八日
坡州郡內有志一同
有權者各位

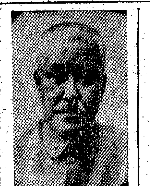
推薦廣告
楊州郡立候補
三文清君（舊 文承卓）
右京畿道會議員最適任者として茲に推薦す
昭和十六年四月二十九日
楊州郡地主會有志一同
楊州郡木材統制組合有志一同
楊州道峰山砂防林施業組合有志一同
寧齊合名會社有志一同
朝鮮企業株式會社有志一同
朝鮮製氷株式會社有志一同

立候補御挨拶
今回平安南道會議員改選に當り不肖非才微力をも顧みず立候補仕候間何卒格別の御支援御同情を賜り度右御挨拶申上候
四月二十七日
鎭南浦立候補 平沼憲（舊名 尹基元）

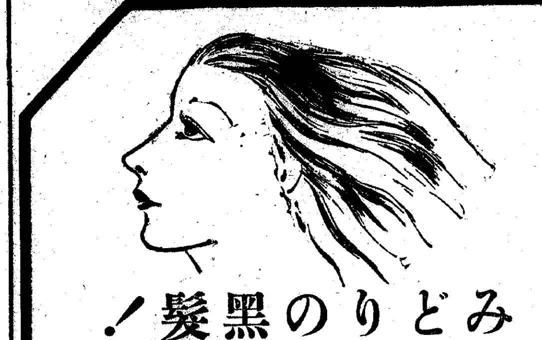

中鮮京日

京畿道通信網
仁川支局（電話三五七番） 永登浦支局（同 三一六番） 開城支局（同 四一五番） 水原支局（同 三二一番）
長湍、汶山、江華、廣州、牛潭、驪州、華山、安城 各通信部

けふ聖戰下四度 佳辰を壽ぎ奉る 午前八時・府民一齊に遙拜

【仁川】けふ聖戰下四度迎へ奉る天長節の佳き日に際し聖壽の萬歲と皇室の彌榮を壽ぎ奉り一層奉祝の意義を深めるため仁川府では左の諸行事を執り行ふ▲午前八時（國民奉祝の時間）各町會では町常會開催場所に集合し宮城遙拜を行ふ▲午前十時より十時三十分まで府廳貴賓室で一般御眞影拜賀式を擧行▲午前十一時仁川神社で天長節祝賀式を執行

健康週間第一日の行事 病魔の撲滅へ 府、警察、醫師會總立ちの布陣 仁川神社で祈願祭

【仁川】國民健康增進運動第一日廿八日、府では午前八時三十分仁川神社廣庭に永井府尹、二瀨警察署長をはじめ府職員、警察署員、各町聯盟役員その他一般府民多數參列して令旨奉讀式並に健康祈願祭を執行、同十時から公會堂に府內接客業者を招集して講演會を開催、結核療養所長本鄕醫師の結核の傳染と發病について說明があり、常に體力に應じた運動、養生をなし健康を保持することを力說、道立醫院吉田博士、性病の症狀を說明『高度國防國家建設の上からも人口增加の見地からも性病の蔓延は甚だ遺憾である』とその治療豫防に萬全を期すことを強調、加々見衞生課長の『消化器傳染病豫防に就て』天辰齒科醫の『齲齒の治療について』と題する有益な講演を行ひ定刻一同起立して宮城遙拜、國歌奉唱、默禱のゝち永井府尹より『國民體位向上について』と題して講演を行ひ引續き延壽社て正午過ぎ散會した

認識徹底を期す 永登浦でも街頭行進で賑ふ

【永登浦】國民健康增進運動實施第一日（廿八日）永登浦署では午前十時正刻神明神祠で令旨奉讀式並に健康祈願祭を擧行したが、道から天峰衞生課長を始め松下署長以下署員一同並に成田府出張所長、警防團、南部町會の國防婦人會北部町會の愛國班長ら一千餘名參集、先づ全員整列し神前拜禮に次いで加藤防護主任の開式の辭で宮城遙拜、默禱、默禱につゞいて松下署長の令旨奉讀あり、天峰衞生課長の挨拶の後、署長唱導による皇國臣民誓詞齊唱のゝち衞生課長唱導で萬歲を三唱し閉會の辭あつて直ちに街頭行進に移り隊伍列とパンフレット配布等に依る本運動の徹底を期する一方管內にある演藝館では衞生に關する映畫を一般に公開し公衆の講話會を催し衞生觀念の普及に努め國民保健運動の初日を意義あらしめた なほ當日は本社ニュース班から河瀨、柳川技術部員が見え祈願祭並に街頭行進の模樣をカメラにおさめた

江華でも祈願

【江華】國民健康增進週間を意義あらしむべく署では昨廿八日午前九時地元官民學童一千數百名の神社大前集合を求め令旨奉讀式並に健康祈願祭を擧行し、次いで警察署庭で武道大會を擧行、同警察武道場では官民數百名が參集して座談會を催した

洪川の棉作增産陣

【洪川】產業擴充計畫に棉作を取り入れこれが多角化を圖ると共に戰時體制下における重要資源の圓滑なる需給に寄與すべく郡では昨年度棉作付面積一千二百町步に比し本年度は六百町步を增加し一躍一千八百町步に擴充棉作增産計畫を樹立し郡內愛國班員に作付責任面積を割當、これが所期の生產目標達成を期すことゝなり棉種子播種班を編成し各愛國班長は指導陣に積極的活動を期し適期播種に控へて左記通牒を各面に發付、二十五日から五月五日までの十日間に亘り適期播種を勵行、郡農會職員を動員して各面に指定指導員百餘名を動員で拍車をかけることゝなつた（以下通知書）

棉作は國策上重大視するは多言を要せざる處にして本年度當郡は前年度に比し約六百町步を增加し一躍一千八百町步を擴充して部落生產擴充計畫の下各愛國班員をして該當作付責任面積を確定測する樣指定したるに付此際官民協力して決意を一層鞏固にして左記事項を勵行し所期生產目標達成に挺身奉公以て時局下國家要求に奉答すべく各々愛國班員に本趣旨を充分周知せしめ度通知す

一、指定地作付面積確保＝愛國班長たる責職は面事務所所定期日に各班員に對し播種指導を特別勵行して指定地播種面積を絶對的確保する事

二、混作禁止＝混作は棉作面積確保上害たるのみ、立毛生長にも大障なるに因り其認識徹底を企圖すると同時に混作物種子落下を未然に防止する樣周知せしめ後日混播地を發見したるときは該部落は共同責任にて此れを一齊除去すること

昭和十六年四月十五日

洪川郡守 洪川警察署長

尹致昊氏記念館落成式

【開城】松都中學校では佐翁尹致昊氏記念館（講堂）落成式を廿六日午後二時から官民、同校後援會員等約二百名參列の下に同校講堂で開催した、一同國民儀禮行事のゝち式辭、工事報告、來賓祝辭、尹致昊氏挨拶、金學校長の挨拶、校歌合唱をもつて午後三時閉式した

書・蝶展覽會 松都中講堂で開く

【開城】別項松都中學校では佐翁記念館落成式に當り廿六、七、八日に亘り全國中學校の書畫一千四百點及びオーストラリヤを除く全世界から蒐集した蝶類標本七千餘種を陳列、又來る卅日午後七時から同記念館に出品遺族の招待記念の夕を開催する

泰、黃兩氏の贊賀會 磐石の好壽敦高女

【開城】曩に好壽敦高等女學校基金として多額を寄附した府內北本町泰宗煥、同東本町黃鍾韓兩氏贊賀會は櫻花爛漫たる廿六日午前十時から觀德亭廣場で地元有志約七百名參列、盛大に擧行、一同國民儀禮の後、木山發起人代表の挨拶、木山府尹、竹內警察署長、孔學學、李家郡守、孫副會頭、高麗開中校長の祝辭があつてのちつゞいて贊賀辭、兩氏の答辭があつて閉會、さゝやかな祝宴を設け零時半散會した【寫眞は贊賀會】

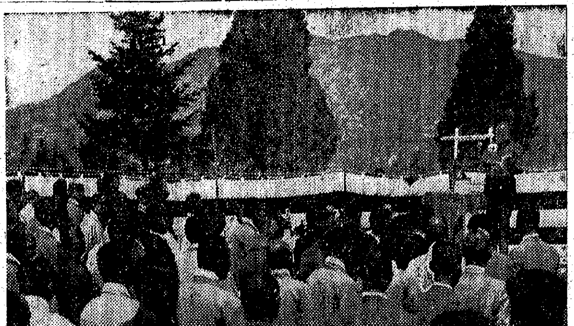

中原の鹿を逐うて 坡洲激戰を展開 汶山の力武氏立つ

【汶山】今般京畿道會議員改選に當り坡州郡では六名の出馬者があり白熱戰を演じてゐるこの際多數の有志から推されても先輩に遠慮して固く辭してをつた汶山邑長力武氏が愈々出馬を決し二十四日正式屆出た

月下旬頃であるが、これは池田會長を初め地元有志が警民一體となつて和協一致の心盡しでなつたもので、新市場警察署廳舎として相應しき立派な建物である

江華洪李三子氏出馬

【江華】五月十日の京畿道會議員の改選を前に江華郡は相當激戰を豫想されてゐるが、現在に至るまで現道議員金子根鎬氏初め柳江兼珠、朴家沈默諸氏が立候補の屆出をなし正式に名乘りを擧げ、かねて出馬の噂に上つてゐた江華洋襪株式會社々長洪九子氏（舊名洪在龍）が去る廿六日正式に立候補屆出をなして合計四名となり明日の選擧と共に愈々非常な激戰が豫想されてゐる

平澤は一對三

【平澤】平澤郡治道會議員は去る廿六日道議立候補屆出たが、これで定員一名に對する三人の出馬となり相當な激戰を展開して來た

道議選擧打合

【平澤】郡では去る廿六日午前十時郡會議室に郡內十三ケ面長を始め擔任書記等の參席の下に、差迫つてゐる道會議員改選期を控へ選擧に關する打合せをなして同午後四時散會した

【平澤】郡では五月十日の決戰を旬餘に控へ道議選擧の公明正大、選擧肅正を期すべく、去る廿六日同郡會議室に邑面長を招集し瑞原郡守司會の下に打合會を開催した

左黨に朗報 新酒が御目見得

【淸州】待ちに待つた新年度淸酒がお目見得した、卽ち淸州邑內ニケ所の酒造會社の釀造による淸酒二千百九十二石三斗六升七合が新年度分として愈々流れはじめた、この淸酒は朝鮮酒（藥酒、濁酒）のやうに年中釀造出來るものでなく冬季の嚴寒中に仕込み四月頃になつてはじめて飲めるやうになるとのことで前年度に比すれば約百五十四石の增となり幾分豐富になつて來た、これは原料米を增加したのではなく技術的釀造に依る人工增加である、何れにしても分量が多くなり左黨にとつては一大朗報とでもいへる

鑛夫窒息

【永登浦】始興郡西面驪岩里所在始興鑛業鑛山では二十七日午前七時頃鑛夫李明載が坑內で作業中ガス窒息で倒れ意識を失つたので卽刻手當に努めるも及ばず同十一時頃擔架で死同樣のものを運び始興の金路醫院に入院させたが、蘇生は難しいらしい、なほ同坑內は昨晩發破を掛けた後へ空氣の入れ換へをしてないところへ知らず這入つたのが禍のもとである

高飛娼妓二名 大阪で捕る

【仁川】府內敷島町敷島樓抱娼妓吉丸こと山下ミヤコ（二一）は一月九日、同樓抱市丸こと卜時子（二〇）は四月九日いづれも無斷家出をなし行方不明になつてゐたが、市丸は廿日、吉丸は廿五日兩人とも大阪で發見された

高級煉瓦に凱歌 朝窯でタイライト煉瓦製造

【仁川】鮮內重工業の擴充に伴ひ耐火煉瓦の需要は日々增大の一途を辿りつゝあるが內地よりの移入は船舶の不足その他諸般の事情に基因し需給の不圓滑を來してゐるので京仁地帶に本社及び工場を有する朝鮮耐火工業株式會社では昨秋來耐火煉瓦の製造に着手しSK州四番程度の高級煉瓦を初め、この程カーボランダム系同社獨特のタイライト煉瓦の製造に成功した、本煉瓦はSK三十八番以上堅硬優秀品にして平爐、電氣爐、反射爐、熔鑛爐用として賞用されて居り、高度國防國家建設の折柄將來の軍工業界に貢獻するところ大なるものがあらうと期待されてゐる

大會を前に 武道稽古開始

【江華】道武道大會が差迫つてゐるので去る廿四日より江華警察署では山本、檜山柔劍師範の指揮の下に武道稽古を開始、旺んに練習を行つてゐる

朴淵瀑布へバス

【開城】長い間觀光客と春季と共に訪れて多くの探勝客を失望させてゐた開城、朴淵瀑布ルートは愈よ準備も出來、來る五月一日から例により北本町高麗自動車から定期バスの運轉を開始することに認可があつた

神饌畓に春光漲る 小野郡守より松永茂氏に訓示 嚴肅に奉耕始式擧行

【永登浦】既報、始興郡西面西下里に設置された松永茂氏の神饌畓奉耕式は廿七日午前十一時正刻春風そよぐ、暖朗な奉耕畓現場で奉耕者を始め、小野郡守、橋本勸業課長、安藤神祠の風間神主、玉川西面長、監督長各官民並に西面國民小學校生徒ら官民二百餘名參列の下に嚴肅に擧行された 先づ官民遙拜、祓主祓詞、神前供饌、祭主祝詞に次いで祭主耕作地を祓ひ終るや奉耕作者の玉串奉奠あり官民諸氏の玉串奉奠の儀あつて官民諸神の儀を以て式は嚴肅に執り行はれ、なほ小野郡守の奉耕者に對する一場の訓示あつて正午閉會した【寫眞＝その式場】

高し若人の譽れ 漣川面青年隊奉耕 神宮神饌畓地鎭祭

【漣川】二十六日午後二時より漣川青年隊奉耕の神宮神饌畓地鎭祭を女子青年隊宮司の前の畓田で神職を迎へ嚴肅に行はれた、長瀨郡守以下各官公署長、官民有志、各國民學校生徒等參列し嚴肅に擧行された

農村の陋習打破へ 健氣、若き二女性の誠

【春川】半島農村婦女子の勞力不足が漸く認識され屋外勞力解放の要望が高まり農業生產報國に一役を負荷せしめんとして今や各郡では婦人講習會を開き勞働に勵られてゐる農村婦女子の陋習打破に努めてゐるが若き半島二女性が率先時局に目醒め今は雄々しく農村婦女子の先驅指導者となり活躍してゐる健げにも尊い農村の佳話——淮陽郡內金剛面長淵里汁川泰河氏長女郭江さんは今年十九歲の若年ながら早くから時局に目醒めるところあり地元の內金剛普校（現國民學校）を卒えて昭和十四年春川女子講習所（現農村中堅婦人養成所）に入所し、みつちり中堅婦人の基礎的訓練を受けた後、更に自分の使命は未だ淺いと悟つてゐる半島農村婦女子の指導にあると固く決心、同所で勉學に勵つてゐた高城郡高城面西里崔山芳子さん（二二）と誓ひ合ひ同所を修了すると共に先づ勞働を起さうと相伴つて昨年四月愛知縣實業教習所に入所して一ケ年間農道の技術的研究を積んで此程夫々歸鄕して、なく郷黨の農村婦女子に奮闘の姿を以つて勞働をなす傍ら率先的に部落開拓の爲に女戰士となつて活躍してゐる

故安鍾喆氏 記念碑除幕式

【平昌】昨年七月逝去した故安鍾喆氏は資性溫厚にして、孝心に於ては人をして感嘆する程模範となり、邑政、教育、產業、開拓の各方面に氏の貢獻する功績は實に莫大なもので、氏を失へる平昌郡民の損失や又大なるものがある、邑民は氏のこの功績を永久に記念すべくかねて記念碑を氏生前の自宅安城街道の路傍に建立中のところこの度竣工なり、去る廿四日午後一時官民有志多數參列の下に遺族安鍾洙氏を迎へて盛大に除幕式を擧行した

署長官舍新築 上棟式を擧行

【永登浦】警察署長官舍新築期成會では廿七日午後四時新吉町三七現場で上棟式を池田期成會長を初め大和田刑事課長、成田府出張所長、龍山警察、三輪防護課長ら官民多數參列の下に盛大に擧行した 請負人は片山組で設計も斬新、住宅地に素晴らしい住宅を完成するもので竣工は六

準則に則り 禮俗改善策

【淸州】半島人の冠婚葬祭は〝朱子家禮〟から惡狀態を徵して來たものでその精神は儒學者の東洋道德の根源から始まつたものであるが現今の禮俗は多種多樣で根本精神を喪失し徒らに形式ばかりに流れ種々面白くない弊害があるので淸州邑儒道會では兼ねて禮俗の改善を研究中であつたが、先づ婚禮に對しては禮用具を完備し當局の制定せる〝儀禮準則〟に則り禮式一切を簡略にすることに決定し同會員は勿論、一般にも多數利用せしめることゝなつたが、その計畫概要は次の通り

式場（淸州文廟明倫堂）擧式の範圍（婚姻兩家の親族、賓客から干歸までの一切を一堂において擧式）使用料（一回に付十圓〝禮用具一切及び明倫堂使用料〟會費は七圓、書用に限る）開設期 來る五月一日より申込（淸州文廟事務所へ許否は擧行書面又は電話を以つて通知す）其他（1）禮式は郡儒道會役員指導の下に擧行す、但し主禮は兩家で推薦を受けたる者が當る（2）使用料は前納すること（3）禮式に參加する人員は制限せず

仁川神社で 聯合戰歿慰靈祭

【仁川】府では三十日午前十時から仁川神社境內で招魂祭を、同十一時から同社殿で各宗派聯合戰歿將士慰靈祭を執行する

人の動き

▲永井宇深氏（江華郡守）去廿五日來仁から歸任 ▲後藤宇男氏（楊州署保安主任）新任挨拶の爲二十六日本社京畿支局來訪

シネマと演藝

東寶映畫劇場【仁川】卅日から上映▲日活多摩川映畫、山本弘久監督『男一匹』伊澤一郎、姬美奈子、日高新平子、宮原恒彥主演▲RKO社超大作映畫、ラオール・ウオルシユ監督『ラヂオの歌姬』リリイ・ポンス主演▲日本ニュース

愛館【仁川】卅日まで上映▲日活、テイチク合同音樂映畫、マキノ正博監督『名君初上り』片岡千惠藏、二役主演、ディック・ミネ、美ち奴、服部富子▲ユニヴァーサル社映畫『半球SOS』チャールス・ビックフォード、ナングレイ主演▲日本ニュース

お茶うけ

◇…二十七日の日曜は絶好の花日和となつて仁川府內の各遊覧地は人々によつて埋め盡され全く殺人的の人出

◇…京仁間の各驛とも臨時列車數十人の積み殘しが出るといふ騷ぎぶり

◇…聖戰五年の春を迎へて國民になほこの餘力あり、誠に頼もしき限りである

◇…然るに去る二十一日から賣出された國債の賣行かんばしからぬ町ありとは何を意味してゐるか

◇…花見もよし、行樂もよし、されど今なほ戰線にあつて生命を賭して戰つてゐる皇軍將士のあるを忘れてはすまぬ【仁川】

一億を結ぶ 土臺は隣組

藤澤 謹製

治療への重點主義 貧血・消耗に與ふ！

ブルトーゼ

補血 強壯 興農

唯一の 消化性鐵蛋白劑

腺病質・結核を始め凡ゆる疾病の治療上まづ貧血性障碍と體力の消耗に鐵療法を試むべきは醫家の常識とされる ブルトーゼは生命活動の根元たる人体肝臓成分と同一集成を有する唯一の鐵プロタルビン製劑であつて一般鐵劑と異り
一、胃腸を障碍せず
二、消化吸收も容易
卽ち直ちに体內蛋白の消耗を補ひ 赤血球 血色素の形成を亢進し且つ新陳代謝を旺盛ならしめる これ薬病の重點主義と稱さる、所以であり 且つ獨特の各種配合劑と相俟つて最も有效適切なる榮養と治療兩全の使命達成を期待される

急性慢性貧血諸症治療劑 ブルトーゼ
神經諸症 皮膚疾患治療劑 アルゼンブルトーゼ
腺病諸症 動脈硬化治療劑 ヨードブルトーゼ
胃腸疾患 病後衰弱治療劑 キナブルトーゼ
肺結核 肺尖加答兒治療劑 グアヤコールブルトーゼ
妊產婦 乳幼兒補血強壯劑 ネオブルトーゼ 末粉

株式會社 藤澤友吉商店 大阪市東區道修町
株式會社 滿洲藤澤友吉商店 奉天市大和區加茂町

各帝大病院常備藥

B 1615

双球菌まで克服する 高性能化學療法劑

各種化膿症 に對し恰も決定劑の如く讃えられた從來のズルフォンアミド劑はその後の實驗により、これら藥劑に抵抗する多くの頑菌、抵抗症には尙、研究の余地あることが闡明された。卽ち……

双球菌感染——肺炎、淋疾、肺炎双球菌性脳膜炎…等に對してはより强力なる化學劑の出現が要望され、こゝに世界化學陣總動員研究の結果、遂にスルフアピリヂン＝2パラ・アミノ・ベンゼン・ズルフォンアミド）ピリヂンの發見に成功した

トリアノン は吾國に於けるその先驅的製品にして連鎖狀球菌、葡萄狀球菌性化膿症に對しては勿論、双球菌、桿菌まで殺滅する獨自の抗菌性はよく肺炎による死亡率を低減し、淋疾、脳脊髓膜炎、双球菌性中耳炎の治癒率を著しく向上せしめたりと賞讃さる。

急性肺炎 流行性感冒 百日咳 急性・慢性淋疾 中耳炎 扁桃腺炎 化膿性婦人科疾患 脳脊髓膜炎 齒槽膿漏 眼瞼炎・麥粒腫

日本最初の純正スルフアピリヂン劑

トリアノン

製造發賣元★株式會社 田邊五兵衛商店 ★大阪市東區道修町三丁目

內地定價 三〇錠…三、 一〇〇錠…九 他に粉末・注射液あり

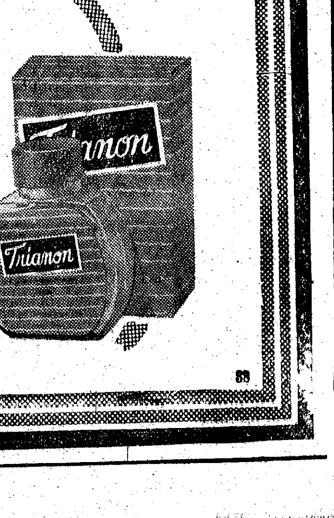

蒼空五百七十粁 (二)
たゞ夢日歸りの旅
清津―佳木斯間も今は一飛び

清津支局 中野記者

圖們飛行場で、翼を休めた我等の『隼號』は再び蒼空を目指して舞ひ上る

北滿の各地は中間的にはこれまで隨分と旅行してゐるが、空からの鳥瞰には未だ一回の經驗ももたない私ではあるが、滿洲は内地に比べ氣流もよく飛行は絕對に安全で、從來操縱の上から故障のあつたとは絕無といふ保證つきである、佳木斯への處女飛行の誇りと喜びに双翼をピンと張つたこの『隼號』に私は身も心も委ねきつた

機の高度は ぐんぐんあがる高度二千二百米、紺青の世界にポツカリと浮んだ〃隼號〃はひた走りに走る、行けど行けど限りない廣漠たる滿洲の原始林が眼窓一ぱいに繰展げられる、……◇……

朝鮮國境からアムール河岸まで百キロに亘る山脈の一部である、花崗岩の頂、急傾斜のけはしい坂、暗い谷、廣い山峽は文字通り原始林で蔽はれてゐる

約二十年ほど前まではこの密林は全く無人の境であつた、密林の神秘な靜寂を破るものは野獸の叫びと急流の音ばかりこの樹海を知る者としてはたまに野獸の足跡を追つて歩く半原始人の狩人や匪賊くらゐのものであつた

この樹海を 地方の人は「シユーハイ」と呼んでゐる、鬱蒼たる樹波が眼のとゞく限り滿々と漲り遠く地平線の彼方まで果てなくのびてゐるのであるしかもこゝで樹海は密林(タイガ)の別天地シベリヤのタイガのやうな單調で殺風景なものではない、豐富で整然な亞熱帶の密林である、そのうちには色々な植物や動物種類がある、こゝでは野獸が君臨し、人間は無力だ、第三紀時代の原始林のやうに人間は野蠻な自然と絕え間ない爭鬪を續けてゐる、すべてが消滅した地質時代を想はせる、こゝで人間と野獸は荒地の中で

創紀時代の 生活を續けてゐるのだ、この樹海は歷史、習慣、傳說を持つてゐる、それはすべて古代からの口碑に關係してゐる、しかし鐵道普及と人口の增すにつれてこれらの密林も日に日に短縮されつゝあるのだ

……◇……

我等の〃隼號〃が時速〇〇キロでこの密林の上空を通過するのに約二時間を費し、第二の着陸地たる牡丹江飛行場に車輪を印した、給油その他に廿數分を要したのち〃隼號〃は最後のコースである牡丹江―佳木斯間の航空に羽搏いた、清津を發つて二時間十五分、限りなく晴れあがつた蒼空、視界は絕好、行けども盡きぬ依然とした原野の世界に退屈この上もない、だが空の旅人であるわれわれの目には退屈で

退屈で單調 な窓外のながめも操縱士にとつては別個の意味を有つものであらう、地平線を塞ぐあの雲塊にしてもそれはすでに單なる背景ではなく直接彼の動脈に觸れる大きな事實であらう、私は清津を去る一百九十粁、二千百米の上空で、私をこゝまで運んでくれた飛行機について、轟々たる爆音を他所に樣々な考へにふけつた

例へばコース、飛行時間、距離着陸地そして案内書に書かれてゐる乘客への注意、また定期航空の安全性を統計的な數字で表はし、『飛行機は自動車より安全で

途中景色は 汽車や汽船より一段と秀れてゐる』とか、乃至は『定期航空が現在如何なる機構の下に如何に安全に運用されてゐるか』といふ問題や、操縱士やその他の乘務員がその航空路を開拓するまでに必要とした鬪ひ等々……について、私の貧弱な知能をかたむけて考へてみた、途端に、わが〃隼號〃は異樣な爆音をたてて急旋回を試みてゐる、それは我等の最後のコースである佳木斯飛行場への着陸の準備行動である

……◇……

城砦のそれやうに整然と區劃された開拓村の農舍屋根から夕餉の煙が眞直ぐにたち上つてゐる、今まで曾つて見たことのない素晴らしい飛行場が双手をひろげて我々を迎へてくれる

三時四十分 遂にゴールイン、清津と佳木斯を結ぶ航空路、堂々五百七十粁はみごと完成されたのである、早朝七時半清津を發てば同日午後三時四十分再び佳木斯に歸り着くといふ夢のやうな日歸り空の旅、循環コースはいよいよ實現されたのである

本稿を終るに當り特に御支配を辱うしたビユーロー清津出張所能美主任、若狹哈爾濱航空清津出張所長並に同中村事務主任に對し深甚の謝意を表する次第である(完)

道議戰愈よ大詰へ
三倍半に迫る
總勢實に六十八名

咸南…【咸興】いよいよ白熱化した選戰下の咸南の道議委員選戰は廿六日さらに二名が立候補しこゝに總勢六十八名民選定員に對する三倍半といふ記錄的數に上つた、廿六日名乘り上げた立候補は左の二人

新興郡 松村鎭弼(三九)新▲三水郡 大山承裕(三五)新

定員の二倍 六十一名出馬

慶北…【大邱】道議戰はますます深刻化し與地點に海岸線各郡選戰が展開され特に盈德郡の定員一名に對し四名安東郡の定員二名に對し五名、その他靑松、永川とも各郡何れも定員超過であり、目下のところ蔚山淸道の兩郡は無風帶、鳴りをひそめてゐるのは金泉郡のみとなつたこの形勢下に廿五日午後更に義城郡から竹山義一氏(三二)醴泉郡から酒造業の神野午坂氏(三七)兩名の立候補あり、合計六十一名に達して定員(三十名)の二倍強となつた

超過十三名

慶南…【釜山】いよいよ本格化して來た慶南道議選戰は廿六日一躍六名の大量出馬で累計は四十二名(新二十四名、前十一名、元七名)に達し定員(廿九名)超過十三名となつた、

廿八名の超過 出馬四十四名

忠南…【大田】忠南道議選戰は大田、鷄川の兩選擧區が依然として沈默を續け他の選擧區もこゝ數日來出馬なく鳴りを靜めてゐたが、廿六日突如天安から會社員李重和氏(元)の出馬を見て選戰戰線は再び活氣を呈するに至り立候補總數四十四名、定員(十六名)超過二十八名となつた、なほ天安郡は同氏の出馬によつて乙山祖氏と二人になつた

選擧期日もあと一旬に迫り各地戰線とも地盤確保に物凄い白熱戰が展開されてゐる、その後の立候補者は左の通り

晉州府 辯護士松岡秀昌(四九)新▲東萊郡 農業柏本春盛(五四)新▲今川規(四七)新▲昌原郡 農業谷垣鵬五郎(五三)前、酒造業玉川元昭(四一)新▲馬山府 會社員小林萬二(四一)新

定員の二倍突破 駒を進める六十四名

全南…【光州】五月二日の選擧期日を目前に大勢觀望中の家庭騎士はこゝ數日來堂々駒を中原に進め自薦、他薦と入り亂れては、はづれた官選の的を民選にもとめる慌てもの、亂立ぶりが濃厚、廿七日現在總立候補者六十四名、民選定員二十九名に對し三十五名の超過で、物凄い出馬ぶりを見せてゐるが、このうちでももつとも激戰地は定員一名に對する六名の羅州郡をはじめ同じく四名の咸平郡、同海南郡、同靈城郡、そのつぎが定員四名に對する六名の羅州郡などで、先づこれ以上對立者がなく安全地帶と目されてゐる舞臺の地域は

木浦府(一)▲光州府(一)▲谷城郡(一)▲求禮郡(一)▲麗水邑(一)▲高興郡(一)▲康津郡(一)▲靈岩郡(一)▲珍島郡(一)

の二府一邑六ヶ郡でさらに全體から見ると總立候補六十四名のうち新顏四十五名、前議員十五名、元議員はわづか四名といふ新顏が拔群の勢ひを見せてゐるのも爭はれぬ時流の一端である

三倍に近し
火花散らす六十一名

平北…【新義州】民選定員二十三名に對し既に三倍近く六十名の立候補をかぞへ、しかも現議員七名、前議員三名を除いては全部新人揃ひの出馬といふいかにも新體制道議戰に相應しい新鮮味を横溢させてゐる平北道議戰は百七十萬道民の異常な注視を浴びつゝ愈よ大詰近くなつたが、

更に廿四日未だ一名の立候補もなく沈默を守つてゐた昌城郡から竹山國鳳氏(現議)が名乘りを上げて無風地帶の空氣を緊張させた、これで新義州以外の各選擧區は全部顏を揃へたわけで、かくて當選圏内突入を目指す選戰は最後の段階に入らんとし火花を散らす熱戰を展開してゐる

十四名の超過

全北…【全州】あと一週に迫つた全北道會議員總選戰線は今や最高調に達し各地とも猛烈な選戰が展開されてゐるが、廿五日新泰仁邑から河石甲弼(元)新▲扶安郡から李永日(四〇)新▲廿六日には益山郡から柳公健二氏(新)がそれぞれ名乘りをあげ總數卅四名、定員超過十四名となつた

江原…

七割迄新人
卅二名の超過

江原…【春川】五月二日の選擧期日を旬日に控へて江原道議の選擧戰は愈よ白熱化し廿七日までの正式立候補者五十三名を算し定員廿一名の三倍半といふ暴勢さを示してゐるが、あとなほ鐵原郡に臨んで出馬しさうな噂の人物もあり何れにもせよ相當混戰狀態を豫想されてゐる、現在のところで郡別すれば、春川三、鐵原四、楊口二、淮陽二、通川二、高城三、襄陽四、江陵三、三陟三、蔚珍三、旌善三、平昌三、寧越四、原州一、橫城二、洪川二、華川二、金化二、麟蹄二、平康一、伊川三計五十三名であつて、立候補者の顏觸れは七割の卅七名まで新人であり、これに對し前十三、元三名の順でこのところ躍進江原に相應しい新味を盛つてゐる

端川商議
初の議員決る

【端川】去る八日附を以て認可の運びとなつた端川商工會議所の初選擧は廿五日午前九時から同會議室で行ひ同日午後四時開票の結果左の諸氏が當選した

金英俊(米穀商)金鳳止(木材商)禹朴淳和(木材商)西原敏雄(米穀商)賀友介(米穀商)李許炳基(食料品商)宮本彥藏(織物商)金未村(會社員)三原德(製油業)小菅伊次郎(維貨商)高疆植(醫藥商)崔澤洲(精米業)湯淺萬一

人力車賃金値上げ陳情

【大邱】客車業者があることを察知した大邱署保安係では數日前からこれが内査を進めると共に摘發したものは同署に呼び出して嚴重取調べを進めてゐるが、これと同時に府内の人力車組合員は連名で「現在の規定による市内片道二十五錢の賃金ではどうしてもやつてゆけない、從來の賃金にもう十錢をあげさせて下さい」と大邱署に賃金値上げ

江原も三選手決る
一人一研究會へ

【春川】興農會主催の中堅青年一人一研究發表會に出場の江原道選士は春川郡新北面泉田里の山本靖承(二三)淮陽郡上北面朴里村 禹 鉉(二〇)淮陽郡所…に決定した、三氏が多年の體驗による研究の結果は左の通り

『廢物利用による豚の飼養試驗』金澤…氏▲「…」山本靖承氏▲「綿羊」朴禹鉉氏

廿二戸全燒

【平壤】廿六日午後二時廿分ごろ府内九井里一九七番牛鐵維業金氏方から出火、折柄の西風にあふられて火勢は近隣に延燒し同七時十分頃二十二戸を燒失して同七時十分頃鎭火した、同里は水利の便悪く消火栓とてなく遠距離のため放水が利用したが、遂距離のため放水が充分でないので中間に消防自動車を配置してリレー式に放水消火につとめた、なほこの火事に逃げ遲れた崔奉洙の長男元錫(五)は燒死

機械化國防
訓練所開設
卅名收容、晴の擧式

【新義州】平時にあつては交通機關の中樞、自動車運轉の職域奉公に專念し、いざ鎌倉!の非常時に際しては機械化部隊の一翼を擔つて國防戰野に突撃のハンドルを握る若きエンヂニア養成を目的として設立された平北道機械化國防訓練所の開所式は廿六日午前十一時から府内敷島町第四教會内の假校舍で擧行された、先づ宮城を遙拜、默禱を捧げ知事の告辭(宇野内務部長代讀)訓練所長の訓示(田中保安課長代讀)來賓代表祝辭、自動車交通協會長田雅一氏の祝辭があつて第一回入所生(三十名)總代石山崇務君の答辭があり、鳥居巴氏の聲頭で萬歲を三唱して午後零時過式を閉ぢた

七百町歩擴張
產繭增產の策

【海州】道では纖維資源確保のため本府の纖維增產計畫に即應して十四年來增產計畫を實施し着々成果を擧げつゝあるが、本年度は增產計畫に一段の拍車を加へて四百町歩の自作桑田增設と三百町歩の個人作用高木仕立桑樹桑田を增設するなど擴充計畫を樹立してゐる、增產計畫の實施に當り最も必要な第一線技術員指導者の擴充に關しては機構の整備に意を用ひ、指導員百名を增置することゝし、別に金川郡興耶農會に郡屬女子蠶業傳習所を開設して四十名の講習生と道原蠶種製造所に男子蠶業習生を增置する外、自作桑田擴張手五名を增置する外に九名の郡農會職員を增員すると共に長期指導員十五名、郡屬主事補生產指導を地方蠶業校手五名

一萬圓寄附
安州高女新設に

【平壤】安州邑民待望の安州高等女學校の設立はさきに安州邑龍潭町本鄕內領氏の廿五萬圓の寄附によつて促進運動を開始し、安州市民會長金澤氏宮本會議員林鍾大氏安州維新學校長宮本和幸氏外八有力者が去る十九日加藤郡守を訪問、具體的協議を重ね不足額は有志の寄附に俟つことに決定した、なほ宮本校長は一萬圓を醵出したが同氏は私財で私立東明學校維新學校の二學校を設立經營し、この外余財産を社會公共事業に投ずるなど稀な特志家で一般を感激させてゐる

多獅島勤勞道場
第二四期生訓練

【新義州】國民總力運動の推進力として總力道平北が誇る多獅島勤勞道場は、去る二月開設以來義州、龍川、鐵山三ケ郡の青年五百名を訓練し、時局下の銃後戰士として恥しからぬ認識の把握、心身の鍛錬等に擧げ以上の成果を收め「總力報國ち織構へ」を文字通り示現してゐるが、この好績に意を强くした道場では更に來る五月十五日から七月廿三日まで(七十日間)を第三期、八月一日から九月卅日まで(六十日間)を第四期とし、各郡とも宣川五十名、定州五十五名、熙川五十名、龜城四十五名、泰川五十名の割合で各郡から十七歳以上廿五歳未滿の訓練生を選出、入場せしめることとなりこのほど前記各郡々守、警察署長宛に通牒を發した

肉食から魚菜へ
當局で轉向のすゝめ

【海州】最近府内獸肉販賣業者は家畜類の價格騰貴と屠殺用家畜が少いので仕入價格と販賣價格の釣合がとれず販賣業者は休業も同樣であり、一般府民の食膳には〃肉なし〃となつて肉食者の需要熱は益々旺盛を極めてゐる、時局柄肉の消費を節減する趣旨から家畜肉類はなるべく見合せ、魚介類、野菜類の代用食で間に合はせるやう府當局で對策を講じてゐる

共同浴場問題
面營を期待

【端川】邑内の共同浴場の故障を生じて以來二ケ年を經過する今日そのまゝ放置するは躍進端川の體面上からも遺憾の至りである、これが經營を完全にしなければならぬとの一般の要望に應じ、前邑長元村榮氏は英斷を以て面營とすべくその設計の噂が一般の耳に入りこれが實現の早からんことを待望してゐた先生を元村氏は一身上の都合で退官された、然らば今の邑面長は、勿論引繼的事業として必ずやこれを實現するだらうと邑民等は多いに氏の手腕を期待してゐる

羅津府會招集

【羅津】府では廿六日より三日間府會を招集し戶別税附加稅の賦課率その他條例の改正等八件を審議した

高等水產校假校舍で開校式

【釜山】釜山府外大淵里に建設工事を急ぎつゝある釜山高等水產學校假校舍は開校式には間に合はぬので竣工まで道水產試驗場の家屋を假校舍に當て五月十日豫定通り同所にて開校所を擧行することに決定した

學校長會議

【端川】郡では二十一日午前十時から郡內初等學校長會議を開催した

數々の不合理性
凍乾明太魚の取引
公價制定への再檢討

重量依存の弊

【咸興】過去三百年の傳統をほこる咸鏡道の明太取引場面に於けるた重量慣習の公定價格の不合理性はつひに全鮮の販賣業者及び製造業者らの觸絶を促し、自ら慣習への逆戻りを敢行する一方、公定價への不信任狀を叩きつけるまでに事態の重大化を招く結果となつたが、關係當局でも漸く事態を重視し重量賣買り依存の公價制定規格の再檢討と共に慣習的尾數賣りに對する再認識が强調されるに至つたしかして、重量賣りの不合理性が露呈した數々の欠點は大體左の如きもので、慣習賣りへの復歸はもはや時間の問題とされてゐる

從來の取引慣習が尾數賣(品質賣)なること▲優良品が粗惡品より輕量なること▲時期により重量に大差あること▲重量賣りにすれば品質低下の虞れあり(一)眼球を拔かぬ虞れあり、眼球を拔かされば外見顏く虫害の虞れあり、特に秋丈にとの現象多し(二)製造の際原料の洗滌をなさざる虞れあり(三)梱包後凍結を完全ならしむるための離脂作業をせぬことになる(四)優良品一級廿尾の內重量の重き粗品を混入貫數をなし概して品質低下を招來することあり(五)長期保存(三、四年保存するも腐敗せず)をその生命とするが重量賣りにすれば長期保存すれば重量減少となり價格減少するので大量生產の場合は價格暴落を來すの虞れあり(六)長期保存は不能となる、從つて漁家に及ぼす經濟的影響大なり▲運搬の途上にも水分蒸發甚しく取引不可能となる(地元に於て一掴十一貫のものが消費地に着すれば九貫となりたり)即ち時々刻々重量が減少すから價格の標準が取れぬ

總聯の傘下へ
特殊組合も加盟

【新義州】國民總力平北道聯盟では職域ごとに全鮮的系統を引いてゐる各種職域聯盟の設置について研究中であつたが、このほどその最後的方針を決定、各府郡職域聯盟に對し全鮮的系統を有する各種團體の統制強化と其他の特殊性を要するものに限りその組合等の結成を容認し職域の性格と共に總力運動の線に沿ひその趣旨を各職域へ浸透せしめるために結成を認める、從つて鑛山聯盟、水產聯盟など既設のもの、又は指導委員會で詮議したものでなければ今後業態別には新規には結成は認められない

からあらゆる行事その他に常に參加、實践に協力邁進するやう通牒を發してゐる

日としたる地方の諸種の都合にて變更▲邑内旅館の手配を行ふ▲道路土木課より本年度十五百圓を支出すること▲論山、扶餘間道路の改修▲游覽船の改善と半月樓の改築計畫を設(以下略)

勤勞奉仕隊に望む
始發驛で郡廳あて打電のこと
神都扶餘で輸送會議

【扶餘】扶餘神宮の御造營も本年から愈よ本格化し勤勞奉仕隊を迎へる準備や宿泊所の設備もできたので、來る五月中旬から、連日全鮮各地奉仕隊員が二百名乃至三百名の奉仕を來扶するので、これが輸送其他に就て萬全の對策を講ずるため扶餘郡守主催のもとに廿六日午前十時から關係者多數出席して協議午後二時終了の廿一同扶餘、論山間道路改修狀況を視察し改修すべき箇所は至急土木課で施行することになつた、なほ出席者及び打合せ決定事項は左の通り

◇出席者(順序不同)山下論山驛長、深川忠南自動車部支配人、京南鐵道自動車部扶餘營業所中川伊作氏(道路及び陸運地)土木課植村技手、地方課賀來論山土木管區白川氏(地元)淺井郡守古閑署長、田中内務課長、德田勤業課長、新開高等主任、高瀨保安主任、酒井面長、大西書記(その他)田島御造營事務所主任、高島扶餘史蹟保存會理事記

◇打合決定事項 勤勞奉仕隊代表者は出發の際始發驛の驛名、人員、到着時刻を直ちに電話にて郡廳に通知すること▲何時何分論山驛或は板橋驛に着くか▲大田驛では論山驛行通過者の數及び到着時刻を論山驛へ電話にて通知すること▲天安驛から論山驛長、京南線板橋驛長に電話にて即報す▲論山驛長は電話にて即報す▲驛通報を受けたる論山驛、板橋驛は自動車部へ直ちに電話にて通知し自動車部にて扶餘への通報を行ふ▲扶餘に至る乘降驛を配車の都合上湖南線論山驛、京南線板橋驛とす▲論山驛待合室の擴張を驛長よりその筋に要望のこと▲手荷物は輸送關係にて最少限度にすること▲大阪電話線の增設及び通話時間の延長を要望すること▲論山驛より案內者を派遣すること▲團體ではその他手續を嚴守せしむること▲奉仕隊員は半月樓前に於て乘除せしむること▲奉仕開始を五月十五日とす、先般の打合會にて十

釜山春競馬開く

【釜山】ファン待望の釜山春競馬は廿六日を初日として西面競馬場で開幕の幕を開けたが、第二日の廿七日は快晴の日曜日、絶好の競馬日和に惠まれ家族づれや馬券ファンの出足凄く非常な盛況を呈した【寫眞=幕を開けた釜山の春競馬】

こゝに興亞の男子あり

【光州】散る花の饗宴を後押しに繰ひろげられた〃翠〃の綠帳、新綠にまた眼もさめる薰風が〃さつき〃の緋鯉を〃はこんでこゝに興亞の男子あり……と碧空の鯉幟がゆらぐ、謳へる戰時下の〃端午の節句〃五月〃は先づ鯉幟りに興亞男子の意氣を見せて……【寫眞=さつきの薰風誇る光州高女校庭にて】

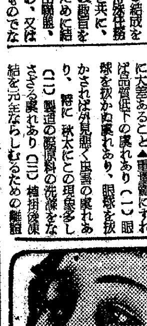
クルミオイル 黒髪の一すぢ毎に色艷輝くこの香油! 本舗 東京 大阪 クルミ商會

光適所適 トウランプ 諸鎭店にあり 25ワツト 30ワツト 40ワツト 60ワツト 各45セン 必要な所は出來るだけ明るく いらない時はまめに消す之が電氣の正しい使ひ方です 讀書には200ルクスの明るさが必要です。此の電球は12割の明るさをもち必要照度を得るために最適の電燈です。 二重コイル 明るさ12割 トウ 明視ランプ 東西電球株式會社 LA24

強健多産 白レグ初生雛とバークシヤー種豚分讓 半島隨一の大種畜場 京城府外恩平面碌磻里 不二興業株式會社京城農園 電話光(3)一七二八番 振替京城三一四六二番

賣藥部外品 小63錢 大90錢 つけたと見えぬ 美白さ こんなに容易な方法があつたのかと思ふ程手輕に時局下にふさわしい健康的な身嗜みのできるラセランマスターは純クリーム質に白粉分子を完全に抱合させてできた簡便美肌料だから生肌から美しく彈力づきます。 軟かくて使ひ易い白粉クリーム ラセラン・マスター

夏場所相撲號 野球界五月特輯 東西大関論 夏場所の横綱爭覇戰 若宮三郎 [卷頭言] 時局と相撲……伯爵 柳澤保承 ○新鋭照國の横顏(境川英太郎) ○西軍の反擊よく東軍を制するか ○夏場所土俵源平合戰記(北澤一郎) 相撲對談 笠置山勝一 尾崎士郎 ▼新十兩陣點描 ▼幕下陣精鋭を覗く 笠置山論(富山劍迷) 夏場所好取組卅番撰 春場所增刊 ■横綱太刀山を憶ふ…(須賀茂) ■夏場所新番附豫想…雷電雅考 ■夏場所觀戰手引…等見一郎 回顧錄 春場所星取表 ◉東西幕内十兩略歷表… ◉最新部屋別力士一覽表… 春場所幕内總戰績 双葉山 續ける十二 好取組・番撰 ★口繪寫眞版十六頁 ★グラビア刷廿四頁 本號 壹圓 送料三錢 賣切ぬ内御注文下さい 東京日本橋本町 振替東京二四〇 博文館

●頭腦過勞者の必携藥! ノーシン●

森川病院 產科 婦人科 醫學博士 森川益夫 入院室 產室完備 電話本三二二二

各社 ブロマイド製造發賣 京城府…

專門 神經衰弱症 腦病 原病院 入院隨意

醫學博士 安田實 產婦人科 入院應需

肛門科 土井醫院 電話875

亞細亞タイピスト 生徒募集

京日案內

法人登記公告 … 京城地方法院 水原支廳

訂正 …

料金表 …

美容 …

雇入 …

美容 … 募集 …

求貸 …

雜件 賣家 … 高橋 …

貸 … 求住 … ミシン … 特約 … 儲る … 貸家 … 貸事 … 洋裁 … 求事 …

特別案內 木浦行女給募集 … 青葉旅館 山本 事務員募集 … 朝鮮武道具 女事務員募集 植村製藥株式會社 配達數名募集 植村製藥株式會社 從業員募集 エレベーター係(女子) 玄關ボーイ(男子) 半島ホテル 女子給仕採用 日本窒素事務所 タイピスト採用 日本窒素事務所 乳母チ求ム 江川 事務員採用 讓店 西原 女中入用 ホテル白雲莊

老春 (74)

川口松太郎 作
伊勢良夫 畫

結婚の夜 (四)

無心の女給は、他人ごとのやうにさらりとして、
「郵便局のお嬢さんは、村でも評判の別嬪さんで、一人娘の聟取りだから、どんなお聟さんが來るだらうと、大騒ぎをやつてゐた人なんです」
「その人に、お聟さんが來るのか」
「來るといふよりも、もうとつくに來ちまつてゐるんです」
「とつくに……」
「ずつと前から一緒にゐたのを、改めて披露をしただけの事で、今夜が初めてのお聟入りぢやアないのよ」
「……」
「生憎だと思つてゐたら、とつくにそんな人が出來てゐるんだから、この町のお嬢さんは、油斷も隙もなりやしない」
品の惡い言葉づかひで、づけ
「綺麗な人は好いわね、誰にでもさうやつて思ひつかれるんだから……」
注文の料理も運ばれたが、手をつける氣にもならぬ壯がれるビールをがぶがぶ飲み干して
「電信係つて云ふのは……」
名を聞くのも怖々と、
「何ていふ人か、知つてるかい」
「知つてるわ」
「……」
「堀さんといふのよ」
「堀さん！」
鸚鵡返しに、
「やつぱり堀だ」
やつぱり堀なのだ。
同じ町にゐる人で、電信係と聞いた瞬間、堀ではないかと思つた豫感が、ぴつたり適中してゐる。
「もう一本。ビール」
「はい」
胸のあたりへこみ上げて來るかたまりが、鉛のやうに重苦しい。

く話しかけながら、
「お酌しませう」
と、生ぬるいビールの瓶を持ち添へてゐる。
「何かい、相手の人つて云ふのは……」
「郵便局の電信係のお方」
「電信係？」
「どうなすつたの？」
郷田が眞劍に聞きすぎるので、
「いやに氣にするのねえ、此方！」
「だつて、三石の評判娘だもの、氣になるよ」
「いくら氣にしたつて、どうにもなりやしませんよ」
「もう手遅れかな」
「あんたも好きだつたの」
「うむ、そりやア、あのくらゐ綺麗な娘さんなら、大抵の男は好きになつてる。好きになつたからつてどうしようといふのでもないけれども」

堀が千枝子さんと結婚する。その結婚式の夜。源二郎の知らせを持つて三石村へ舞戻つた——因縁はどこまでも、不思議だ。何處までも皮肉に、辛く當つてくる。
相手は同じ仲間の堀正也。横濱へ歸りたいといひつゞけてゐた堀が三石家へ聟入して、千枝子の良人となるその夜——
田舎洋食屋の片隅に、しよんぼりとビールのコップを取上げる自分。倖せなる者と、不倖せなる者との對照が、はつきりと二つの影を並べてゐる。
「もう赤くなつていらつしたわ。あんまり召し上らないんでせう」
目のふちを眞赤にしてゐる郷田の顔をのぞき込んで、
「何だか泣いてゐるやうに見えるぢやないの。涙が一杯よ」

白高地

草葉大尉著
B六判三三〇頁 一・五〇 送十七
推薦 陸軍省 文部省 情報局 陸軍 東京 情報部
三百版出來！
東京市四谷區新木町四 振替東京一四七二九
鱒書房

奉祝聖壽無窮

大連

滿洲電業株式會社

大連都市交通株式會社

南滿瓦斯株式會社

國際運輸株式會社 社長 古川達四郎

仁川

府會議員 吉木善介 仁川府花町三丁目

仁川砂利株式會社

株式會社 南方商店 仁川府仲町三丁目 電話一六六番

朝鮮農工株式會社 仁川府西京町通り 電話六六番

仁川商工會議所議員 渡會儀市

仁川商工會議所副會頭 直野良平

仁川府仲町二丁目 澁谷百太郎

仁川府花町二丁目 力武物産株式會社

仁川府花町 新興酒造場

仁川府山手町二丁目 梶谷靜風寫眞場 電話八八二番

仁川商工會議所副會頭 金永泰勳

仁川府港町一番地 江華航運組合 電話一六三番

仁川海事署署長 田邊光男

松嶋遊園株式會社社長 永井市太郎

仁川府花町三 中村組出張所 電話八六八番

京仁トラック株式會社 仁川營業所長 稻垣玉三郎 仁川府濱町十一番地

京畿道漁業組合聯合會

仁川郵便局長 只松鐵雄

東洋紡績株式會社 仁川工場 工場長 早川欢郎

吉田秀次郎 仁川府山手町

富川釀造組合 萬治醤 富川醸 行

京畿道煉瓦工業組合仁川支部 仁川府本町四丁目百日鮮ビル内

仁川府尹 永井照雄

仁川府濱町三四 大和組 電話五三七番 六八一番

株式會社 福島組 仁川府濱町一四 電話五三五番 五三六番

株式會社 朝日組仁川支店 仁川府本町四丁目 電話五二九番 九六四番

虎屋商事株式會社 仁川府宮町十七 電話六二番

三井物産株式會社京城支店 仁川出張員

仁川商工會議所議員 中村寬一

仁川府會議員 柴田虎一

仁川府本町三丁目 中川文具店 電話三四一番

仁川金融組合 理事 上野進一郎

仁川府宮町通り 磯永洋服店 電話二一五番

穀物檢査所 仁川支所

仁川府花町 二宮鐵工所 電話七三四番

株式會社 野口商會 仁川府海岸町四丁目 電話三三、一七三番

仁川府本町三丁目 松屋呉服店 電話八二、八三番

仁川商工會議所議員 浦上七三生 仁川府本町四丁目

朝鮮麹子株式會社 仁川支店

奉仕社 伴康勳 仁川府本町三丁目

仁川府本町四丁目 福島邦一商店 電話一〇二四番

仁川府會議員 小谷益次郎

朝鮮第五區機船底曳網漁業水産組合仁川支部 理事 播川章

仁川稅關沿岸貿易地帶使用組合 組合長 今井彌三

産婆 芝モト 仁川府旭町三六番地

芝寫眞場

仁川府海岸町通り 回漕業 木村組 電話三一二番

仁川府龍岡町一番地 仁川物産株式會社 電話六八五番

仁川府海岸町一丁目 庄野仁川支店 電話長五四〇

富川通運組合

株式會社 朝鮮海洋社 支配人 末廣三郎

仁川府金谷町三三 朝鮮燐寸株式會社 支配人 江川洋

仁川公立商業學校 校長 山本正誠

仁川府花町一丁目三四 リベット ボルト製造 諸機械修繕 仁川金屬工作所 電話三三一番

朝鮮運送株式會社仁川支店 仁川府港町六丁目

富平窯業株式會社 社長 阿部泰輔

仁川府會議員 仁川商工會議所議員 宇惠吉藏

仁川府大和町四四〇 朝鮮鹽業株式會社 專務取締役 綿村米造

日下部商店 仁川府仲町三丁目 電話二五五六番

能治齒科醫院 院長 能治太郎 仁川府山手町

仁川府會議員 仁川商工會議所議員 代田繁治

京畿道立 仁川醫院

久米商會 仁川府港町四 電話一二三番

朝鮮米穀市場 株式會社仁川支店

御料理 銀水 仁川府山手町二丁目 電話一二二番

愛敬眞用石鹸製造元 ライス石鹸 愛敬社 仁川府松坂町二丁目 電話三一四番

マエダヤ文具店 仁川府宮町通り 電話六一八番

御料理 うろこ 仁川府山手町二丁目 電話六八番

仁川華商々會 仁川府彌生町

王成鴻 仁川府花房町三

仁川府萬石町 天野秀一

仁川神社々務所

仁川府仲町二丁目 淺岡旅館 電話五三番

天日鹽、食鹽、粉製鹽、販賣 京城地方專賣局仁川出張所

仁川稅關長 武田鐐太郎

仁川府會議員 谷本茂三郎

仁川府本町三丁目 共益社出張所

仁川穀物協會

仁川木材商組合

朝鮮總督府氣象臺 臺長 川野昌美

おたふくわた 株式會社朝鮮支店 仁川府大和町一二六

仁川府萬石町六ノ一 朝鮮機械製作所 工場長 秋岡辰治

仁川府松嶋町 松嶋遊園株式會社 松嶋觀光株式會社 電話一三四七七九番

朝鮮精米株式會社 仁川支店 仁川府宮町三八

朝鮮米穀倉庫株式會社 仁川支店

仁川府濱町二七番地 仁川運送株式會社 社長 永井寬龍

京城電氣株式會社 仁川支店長 坂本茂

仁川醫友會一同

仁川商工會議所 會頭 深見寅市

仁川海運俱樂部 理事 屋成朔郎

仁川府萬石町三三 株式會社朝鮮製鋼所 專務取締役 平野稔彥

仁川金曜會 (イロハ順)
朝鮮銀行仁川支店
朝鮮殖産銀行仁川支店
朝鮮商業銀行仁川支店
朝鮮貯蓄銀行仁川支店
朝鮮中央無盡株式會社仁川支店

仁川精米業統制組合 理事 鳥越久則

朝日釀造株式會社 專務取締役 齋藤貢 支配人 佐藤壽晃 仁川府敷島町八番地

東京芝浦電氣株式會社仁川工場 仁川府花水町 電話 事務所 九五 一〇〇一番

推薦廣告

金谷秀信君 (舊名 金益燮)

右者今回改選の平安南道會議員立候補者として最適任と認め推薦致候に付何卒同君の爲御支援投票賜度茲に推薦仕り候也

昭和十六年四月二十五日

安州推薦者 (順序不同)

李寅彰 金達洛 文泰興 金道順 白龍鏻 王基昌 金用泰 鄭養吉 高明濟
李東衡 李東衍 久田茂壽 金峻堯 李金鎬 洪承龍 呉德衍 安基鳳 咸炳泰

當選御禮

端川商工會議員 (イロハ順)

原敏

西淳雄 朴始和 李容俊 李宋七 貫友根 禹正介 小梅鳳 高鍾郎 崔澤極 金陽淵 許炳律 金英基 金德俊 管次允

毛は生える藥 フミナイン

博士の創製 毛生え藥

●田中醫學博士方劑
●說明書無代進呈

田中醫學博士創製の毛生え藥フミナインは毛髪の發生を促進し、その脫落及び禿頭を防ぎます。

(全國藥店にあり)
フミナイン價 五十錢、九十錢、一圓六十錢、三圓、五圓五十錢

發賣元 東京市芝區田村町四 東京藥院

よい薫りの永く保つ！ 原料香水 オリヂナル香水

病氣豫防に！ 健康保持に！

本劑の御常用をお奬め致します

カオールは口より侵入する諸種の病菌を豫防し、疲勞を速かに恢復して、精神を爽快にします

故に……
飲食の後
外出の時
人込に居る時
疲勞倦怠の時
等には忘れずに二三粒を服用して下さい

東京市日本橋區水天宮前 本舗 株式會社安藤井筒堂藥品部

口中殺菌劑 カオール

よい薫りの永く保つ！ 原料香水 オリヂナル香水

オリヂナルクリーム

醫學 藥學 化學の三方面より研究の上精製した優良クリームです
故に本品こそ皮膚に榮養を與へお肌の自然美 健康美を發揮する近代化粧料です

內地公定價 一個六十五錢

本舗 株式會社安藤井筒堂 東京日本橋水天宮前

三萬の遺族感激
臨時大祭の幕を閉づ

【東京電話】天候に恵まれて九段の社頭に盛大に行はれた靖國神社春季臨時大祭は二十八日二萬の遺族の感激裡に第五日目を以てその幕を閉ぢた、この日午前七時開門軍關係者遺族等が本殿に參拜、嚴かな軍樂隊演奏の裡に鈴木宮司以下の奉仕で神饌幣帛を奉り次いで最後に殘された第八群の遺族三千八百名の昇殿參拜が許され嚴かな鎭靈裡に昇殿の儀を終りこれを以て臨時大祭は萬端滯りなく終了京濱遺族達も晴れの社頭に護國の神と祀られた肉親の勇士達との對面に感激を胸深く刻んで三々五々歸郷の途についた

天長節祭 朝鮮神宮で嚴修

朝鮮神宮では廿九日午前八時半から中祭式に則り天長節祭を嚴かに執行、南總督、中村軍司令官、大野總監、篠田城大總長、鈴川京畿道知事、矢鍋府尹以下在城文武官民多數が參列して參拜、恭しく玉串を捧げて聖壽の萬歲を祈念、終つて集會所で直會後散會する

府廳拜賀式 京城府廳では廿九日午前九時卅分矢鍋府尹以下職員參列、正廳において天長節拜賀式を擧行する

日本營農を學びに 鍬の半島婦人隊
けふ興農の六原へ出發

興農はまづ半島農村婦人の總蹶起から——と總督府農林局では半島農村婦人の資質並びに營農技術の向上を計るため"朝鮮農村報國婦人指導隊"百六十名を結成岩手六原青年道場で十日間みつちり先進日本の營農法を學ばしめることゝなり、第一隊八十名がいよいよけふ廿九日午後十時四十五分京城を出發一路興農精神獲得の旅へ上る 隊の編成は

第一隊＝北班（七名）黃海班（十三名）平南班（十名）平北班（十二名）京畿班（十五名）咸南班（十二名）咸北班（八名）

で出發に先きだち廿九日午前九時から總督府玄關正面で湯村農林局長の臨席の下に結隊式を擧行する 式は宮城遙拜、默禱に次いで國旗掲揚、農林局長訓示、隊員代表答辭、國民の誓詞朗唱、萬歲を三唱して散會、一同打揃つて朝鮮神宮に參拜宣誓を行ひ明治町愛國會館に入つて少憩、正午から壯行會を兼ねて隊員の決意を披瀝した出發曲を朗唱

颯爽たる點呼

なほ農林局では廿八日午後二時から總督府裏庭に第一隊を集め當局から給與した制服制帽を着用させて點呼を行つた、ベレー帽、リュックサック、水筒、運動靴に身を固めた一行は二十二歳から最高四十五歳までの何れも半島農村婦人指導の第一線に活躍してゐる婦人たちだけに團體も流暢、制服を着て小娘のやうに譬ひ合つてゐたが生みの親の農林局職員たちもやれやれといつた面持、隊員の最年長者咸北會寧邑陶山貞淑さん（四五）は元氣で六原行きの喜びを語つた

【寫眞＝颯爽たる點呼】

「私は十六年前開城の好壽敎習女を卒業後十四年間敎員生活を過しました、會寧邑に勤めてから三年になります、半島婦人の啓蒙指導を天職と思つてやつてゐますがまだなかなかです、今度憧れの六原青年道場に行つて今まで判らなかつたこと、話だけ聞いてゐたことなどをよく敎はり見て來る積りです、歸つてから思ひ切つて農村婦人の中に飛び込んで共に生活しながら婦人の啓蒙指導に專念したいと覺悟してゐます」

民間功勞者並に永年勤續者表彰
けふ警察協會から

天長の佳節をトして朝鮮警察協會では警察に對する民間の功勞者並に永年勤續警察職員を表彰することとなり、廿年以上二百七十四名、十五年以上二百九十七名でそのうちわけは警視四名、警部四十四名、警部補十五名、巡査部長二百四名、巡査二百一名、囑託、雇員及び雇員千五名合計五百八十四名である、彼此表彰の民間功勞者および警察官氏名は左の通り

▲表彰されたる警察職員外の警察功勞者
全羅南道木浦府北橋洞一二七番地　光山 盤振
咸鏡北道慶興郡慶興面輸城洞二九七番地　江藤 仁淑

▲永年勤續者として表彰されたる警察職員（滿二十五年以上の在職者）
朝鮮總督府警視　石川宗四郎
同　石田 明
朝鮮總督府全羅南道巡査（巡査部長）　夏山 秉鴻
同（同）　中山 誠儀
同（同）　金城 繁次
同（同）　山岡 觀休
朝鮮總督府慶尙北道警部　南 勝允
朝鮮總督府慶尙北道巡査（巡査部長）　島 繁次郎
朝鮮總督府咸鏡北道警部　中島 米太
同　正田 茂一
朝鮮總督府咸鏡北道巡査（巡査部長）　廣林 燁求
朝鮮警察協會本部囑託　椎名巳之助

兵隊日記 ㊈
岩だらけの氷坂
馬も人もひつくり返る難行軍

山西戰線　文・田中三省上等兵（本社記者）　繪・鈴本博上等兵（京日社員）

三月十五日

愈よ險しくなると共にその險しい山を登る事になつたが、もう暗くなりかけた細い山道、急な傾斜、崖のやうになつた脚、ペコペコに空いた腹、おまけに昨夜の不眠が祟つて、眠さへ襲ふと云ふ始末で行軍は益々苦難に陷つて來た。登つても登つても近くならぬその眺つたやうにそゝりたつ峰が急に小暗く、山の名を訊いて見たら"回馬嶺"だといふことであつた。

"回馬嶺"よくぞ名づけた。激しい傾斜、突兀たる岩石、馬ならずとも人間でさへ途中で引き返すであらう物凄い峻嶮だ。馬も人もフウフウと荒い呼吸をつく。行軍は五歩歩いて止り十歩休止すると言ふ工合で捗らぬこと夥しい。漸く頂上近く辿りついたのはもう眞夜中、激しい一戰の入合目邊りにある。此處で輜重隊が山砲三門、チエッコ機銃二十挺を鹵獲したさうな、敵もこの絶壁に逃げ場を阻まれ、遂に武器彈藥を放棄し命からがら潰走したらしく、道とか崖とかあちらこちらに慘めな敵兵の遺棄死體が見受けられ、その狼狽振りが遺憾なく表現してゐた。

荒い呼吸をつきながら漸く辿りついた頂上には眞に馬の背よりもまだ狹く、勿論腰かけて休むやうな場所は全然ない。下り坂になつたら樂になるだらうとの我々の期待も完全に裏切られ、岩石だらけの細道に雪が凍りついて馬も人もツルツルと止めなく滑つた、私も大方五六回物の見事にひつくり返り、一度は岩石のゴツゴツ尖つた上にひざをついて思はず悲鳴をあげた。工兵隊が來てその凍つた道を十字鍬でコツコツ刻んで應急工事を施してゐたがそれでも行軍の前にも後にもズデンとかガラガラとか賑やかな顛倒の音が絶えなかつた。

然し一面、この氷は我々の行軍の邪魔ものばかりでもなかつた。喉の渇つた兵隊達は馬につけた十字鍬を取り出して氷を叩き割りカラカラになつた口中に含みつゝ歩いた。時々枯葉が入つてゐたり、朽ちた木が入つてゐたりしたが、渇いた口、飢ゑた腹には眞に快い利劍であつたのである。

斯様な難險な山路を下に惱みつゞけながら、行軍が目的の部落に到着したのは夜半の三時頃、距離にすればいくらもない道程であつたが、難路又難路できであつたので殆ど夜中歩き通した譯であつた。

舍營を張り、水筒を滿まし、天幕を張り、まるで死んだもののやうに藁草の上に横たはつたのは曉方近い四時頃、外套ひとつ引つかけて寒氣も何も覺えず朝までグツスリ眠り込んだのであつた。

奧地討伐三日間我々は多大の戰果を收めて引揚げて來たが、飛行機が盛んに活躍してゐた。

處〇〇〇まで引返して來たら輜重隊や工兵隊が團々としてやつて來るのに出會つた。一本道であるので私達の部隊は麥畑にその馬群を避けて休止した。

馬群の中から"タナカサン！"

と誰に聞きおぼえのある聲が飛んで來た。びつくりしてその方を振り返ると、聲の主は手綱を束いた馬方の一人であつた。眼を細めて懷しげに笑つてゐる顏、それは陳少年であつた。去つてもう一年半になる、嘗ての駐屯地、大〇村で私達と馴染になつた西鐵上手のかの支那少年であつた。

"おゝ"と叫んだきり私は次の言葉を探し出せなかつた。私達の部隊も前進を開始したので、兩方とも黙禮として微笑んだ儘私は東へ、陳少年は西へ一歩々々遠ざかつて行つたのである。

善力に傭はれて從軍して來たのであらうが、矢張り私を懷かしくなつて懷しげに聲をかけて呉れたかと思ふと、涙が出るほど嬉しかつた。慌しいのは戰場の習ひ、もう重ねて會ふこともあるまい。

あの眼の細い歯の黄色いフンデン（大人）や肥つちよのブリキ聲のムーチン（小使）も元氣でゐるだらうか？相變らず賑やかな夫婦喧嘩を繰り返してゐるだらうか？いろいろな想ひ出は暫く私に足の疲れを忘れさせたのであつた。

工兵隊が盛んにこの邊で道路工事をやつてゐた。私達が四日前その岩石伊りの隘路に惱みながら難儀した道路は今や綺麗に切り擴げられ、遠からず自動車道路に改修されつゝあつた。何といふ敏速な建設振りであらう！

伏勝とはいひながら汗みどろになつて圓匙を振ひ、十字鍬を打ち込む逞しい兵隊の顏に感嘆の眼を見張り"丁々ハッシ"と岩石を打ち砕く力強いノミの音に感謝の念を禁じ得なかつた。我々が攻略の火蓋を切つた丁村から此處までもう自動車が通じてゐるといふ事だつた。

【朝鮮軍檢閲濟】

第三回全鮮優良幼兒表彰會

國民體位の向上は幼兒から！國の寶といはれる乳幼兒の健康增進はひいては國家の隆盛にも重大關係があります。こゝに京城日報社並に毎日新報社は朝鮮社會事業協會並に國民總力朝鮮聯盟後援の下に國民總力第十五回全國兒童愛護週間中の來る五月四日を期して第三回全鮮優良幼兒審査會を行ひ普く滿二歳より滿四歳迄の全鮮健康幼兒を表彰し以て興亞聖戰下健康半島の樹立に寄與せんとするものであります。何卒どし〳〵御參加下さらんことを希ひます。

—審査規定—

一、**申込資格** 昭和十二年五月一日より同十四年四月三十日迄に出生（滿二歳から滿四歳迄）の男女幼兒

二、**審査人員** 京城府五百名、地方道廳所在地並にこれに準ずる主なる府邑は各二百名宛

三、**審査方法** （イ）審査場 審査場を特設審査場と一般審査場とに分ち京城府及び地方道廳所在地並にこれに準ずる府邑に全鮮優良兒表彰會としての特設審査場を設く、特設審査場以外の各公共機關の主催する兒童審査會にして本表彰會に參加申込みを爲したるものを一般審査場とす、各審査場においては特別審査場を選出し地方審査會に報告するものとす（但し京城特設審査場を除く）（ロ）地方審査會 道社會課又は朝鮮社會事業協會道支部內に地方審査會を置き各審査場より報告に係る幼兒に付最優良幼兒三名（道代表）を選出し中央審査會に報告するものとす（ハ）中央審査會 中央審査會にては京城特設審査場選出並に地方審査會報告に係る幼兒中より最優良幼兒三名を全鮮代表幼兒と決定す

四、**申込方法** 京城府內は京城日報社又は毎日新報社內全鮮優良幼兒表彰會、地方は各道社會課又は朝鮮社會事業協會道支部內審査會宛、何れも所定の申込書に依ること（申込無料）

五、**申込締切** 四月三十日迄（但締切以前でも定員に達したるときはお斷り致します）

六、**審査日時** 五月四日（日曜日）（審査時間は參加者に通知す）

七、**審査會場** 追而『京日』『毎新』紙上に發表し申込者に通知す

—表彰規定—

一、**全鮮代表** （三名）成績により第一位、第二位、第三位を決定し各々左の賞を授與す
總督賞　第一位者
會長賞（政務總監）　第二位者
審査委員長賞（內務局長）　第三位者

二、**各道及京城府代表** （各三名）京城特設審査場及び地方審査會選出にして全鮮代表幼兒に入選せざる優良幼兒に對しては京城府代表又は各道代表として全鮮優良幼兒表彰會より副賞及び表彰狀を授與す

三、**各審査場代表** 特設審査場及一般審査場に於て地方審査會に報告したる幼兒にして道代表に入選せざる者に對しては全鮮優良幼兒表彰會より表彰狀を授與す

主催　京城日報社　毎日新報社
後援　朝鮮社會事業協會　國民總力朝鮮聯盟

白衣勇士を慰問
張家口の櫻使節一行

【張家口にて田村本社特派員發】親善使命の傳達を無事果し春風薫る蒙疆の首都張家口に滯在第二日目を迎へた櫻使節一行は、同日午前九時半すがすがしい朝焼けの平原を南に〇〇病院を訪問、蒙疆戰野に名譽の傷病を負つた白衣の勇士たちを枕邊に見舞ひ、銃後半島の女性の赤誠を代表して心からなる慰問の言葉を述べ、白衣の勇士たちが切々と語る再起奉公の固い決意に感激の目をうるませ、慰問の寸志として金一封を獻金したのち一行は更に首都の名所賜兒山、雲泉寺に向ひ、春風颯々と吹きそよぐ中に興亞皇軍の武運長久を祈願し終つて同山麓で演習中の〇〇部隊の實戰さながらの壯烈な攻防戰を見學、それより現在在留子女の教育状態を視察するため善鄰女塾を訪問した、同女塾では塾長是永あき子女史が親しく一行を迎へ入れ、現地在留子女の勉學實況の說明があつた、なほ、櫻使節一行は同日午後二時から遠來莊で開催の蒙古新聞社主催の婦人會員との座談會に臨み、德化運動、現地における教育、生活問題を中心に和氣藹々と交驩を遂げ、深い感銘裡に同五時半宿舍「蒙疆ホテル」に引あげた 一行は廿八日午後一時五分張家口驛發歸路に就くが途中北京にて市街を視察して來月二日京城着の豫定である

小銃も顔負け
必中の朝鮮弓登場

鄕土色豊な朝鮮弓術が戰時日本の國防武術として登場、南總督の絶讚を浴びた—南總督は廿八日午後一時半、大野政務總監、山之內軍參謀、黒木海軍御用掛、近藤秘書官、田中通譯官とともに忙しい時間を割いて京城黄鶴亭石虎亭弓道場にのぞんだ、風の日も雨の日も朝鮮弓に心身を鍛錬してゐる半島の弓の元老たちが"小銃式弓"を發案"せめてお國の防ぎに役立たせて頂へたら"といふ赤誠に感激わざわざ軍の山之內參謀まで招いての見學だが、思ひがけないこの親臨に老弓手たちは白髯を震はせて勇み立つた 四百五十米も離れた標的目がけて放たれた矢は弓弦の快音とゝもに蒼空に圓く弧を描いて見事に的中する、いや全く小銃そつちのけのあたりぶりだ、とこに熱心にみてゐた南總督も思はず膝をのり出して『はアー、大したもんだ』と嘆聲をあげると、山之內參謀、田中通譯官はつかつかと射場におり立つて珍しげに一矢放つたのが何れも見ごとに的中ならぶ弓手たちも顔まけの有樣—かくし、和氣あいあいの中に南總督の朝鮮弓を觀る會は國防的（？）に太鼓判を捺されて同二時半終つた

【寫眞＝弓射を觀る南總督】

日本化運動へ
朝鮮耶蘇教長老會聯盟 女子部を結成

さきに百八十度の鮮かな轉向振りをみせて總力運動に馳せ參じた朝鮮耶蘇教長老會聯盟では組織に續いて新に男子よりも信徒數において遙かに多い女子信徒が今回男子に倣つて時局に目覺め過去の歐米依存觀念を一擲すると同時に日本的基督教の理想を目ざして起ち上ることになり、先般來各地で女子信徒大會を開催した結果、國民總力朝鮮耶蘇教長老會聯盟女子部を結成することとなり各方面と交渉を進め來る廿九日天長の佳節をトして京城府民館大講堂に全鮮から二千五百名の婦人代表者の參列の下に各團體代表者その他關係者を招いて午後一時から國民總力朝鮮耶蘇教長老會聯盟女子部結成式を擧行することになつた

廿九、卅の兩日は何れも午前九時卅分から府內西大門町一丁目新設內鮮禮拜堂で講演會を開催するほか廿九日午後七時卅分からは基督教青年會館で映畫會を開催、卅日には午後一時から市內見物をすることになつてゐる

お國の爲に一人一人殘らず
國債を買ひませう！
郵便局賣出しは五月二日まで

校長さん舌鼓
榮養食好評

京城府民に正しい榮養食を配給しようと食糧協會京城支部ではかねて城北府花園町に榮養食獻立配給所の開店を急いでゐたが新裝成つた廿八日から愈よ榮養食の配給が行はれた、當分間は國民學校兒童を對象とした榮養辨當のみが作らせるが配給實施に先立ち各國民學校長を初め關係方面の意向を聽かうと同日午後一時から花園町配給所樓上で試食會を兼ねた懇談會が催された 京城醫專廣川博士、食糧協會赤塚理事、京城府內各國民學校長、東大門、府警察出席、國民學校長、道、府衛生課、榮養、味覺、經濟の諸點について懇談し『榮養辨當の合理的配給』について夫々の意見をまとめたが會場の一日千五百人分のパンを主にした榮養辨當を配給校で分配のことに決したが値段は一週間分（日曜を除く）一圓といふ安値振り、獻立は廣川博士の指導になり、みそのソースに手のチャムといつた代用品に野菜、肉、魚、油等を美味しく調理し一食分の營養量は蛋白質二〇乃至三〇グラム、カロリーは六〇〇乃至七〇〇といふ榮養價百パーセントの國策代用辨當で試食に校長さん達も舌鼓を打つた 偏食の矯正と體位の向上に第二國民達の營養研究が重要視される時代にこの配給機構の整備は社會的にも大きな意義を持つものとして期待されてゐる

新本主事は語る
營養辨當で學校兒童のため一日千五百人分の營養辨當を配給しますが近く一般家庭へも十食分の配給を計畫してゐます、團體遠足や町內の會合の際なども利用して戴きたい、完全なる榮養量を攝ることの運動に少しでも役立てば仕合せです

急特題話

☆……"産めよ殖せよ"の國策のうちにこれは立派に成人した双子姉妹が清楚な白衣姿も甲斐甲斐しく京城赤十字病院にあこがれの看護婦への精進をつゞけてゐる微笑ましい話題—

☆……その双子とは、沼田昭子さんと和子さんの兩姉妹で年は十六、"昭和"と、兩親がよろこびの餘りつけたその名通り何處へ行くのも二人連れ、團つても離れない仲よし姉妹で病院內を賑はしてゐる、同じ看護婦にならうと志したのも、どちらが先きに云ひ出したわけでもなく、"昭和"の名を戴いてゐるからには、せめて白衣の身で聖戰のお役に立ちたい—と燃ゆる乙女心でこの四月入所したものである

☆……餘りに似過ぎてゐるのでどちらが昭子さんだか、和子さんだか、各科の先生方をはじめ患者さんも大閉口つき、『眞通"昭和"の仲よし姉妹を切離すわけにも行きませんからねえ—』と、藤田院長もこのところ微苦笑の思案投首である

本町署管內 春季清潔法

京城本町警察署、南部警察署では五月二、三兩日管內の六十四町內の春季清潔法を施行する、區外地先道路の清掃を行ふが當日雨天の際は最終日の翌日から順次實施し已むを得ず期日の變更する者は豫め最寄派出所へ屆出ること

京城驛の食堂臨休

京城驛樓上の食堂は內部修理のため三十日から五月四日までの五日間を閉鎖する

けふの天氣

晴れたり曇つたり

私のニキビ取つた話！
今まで揉んだり塗つたり色々な事をしても取れない私のニキビ、アブラ顔、ニキビ跡の斑色、小穴、凸凹、黒斑、雀斑皮膚をスツキリと取つたらどんなに美い氣持だらう。之れは私の研究の賜物です。東京市蒲田區三丁目、信天堂研究所へハガキで御申込みあれば詳細の「家庭美顔法」冊子を無代進呈します。（廣告）

巴ボイラー
工場・鑛山の大浴場・寄宿舍・ホテル
調理場・食堂・浴室・高級住宅用
給湯に最低の燃料で最高の能力を發揮する最新式
溫水罐で竪型・横型 貯湯式の各裝置あり
煖房・水道衛生・淨化裝置 設計施工請負
（カタログ進呈）
東京・神田驛前 支店・大阪 巴商會
支店大阪堺筋北久寶寺町 電話船場四五四五
特約代理店 京城府黄金町二丁目 湊商會 電話本局 五三六五番

パイロット萬年筆
最高の品質 最低の値段
斷じて銹びない
パイロット自製不銹合金
¥2.00以上

テルモライツ
流行性感冒
咽喉カタルに
速かに熱を下げ
痛みをとる！
卅分でよい濕布
D1813

ケイコーミシン
最優秀國産
十五種八六型
京城府京町三
京五ミシン株式會社
電話本局二八三二番・振替京城一五九七番

家庭用山崎式製麺器
即席にウドン、ソバ、菓子、代用榮養食 何んでも出來る製麺機
製麺方法 本器は材料を、筒状の中に收容して本体を下方に壓搾し其の底部より筋條の麵を搾り出し乍ら煮沸した調味汁に依り、製麵します。
節米報國
販賣店募集
（現貨本）定價一組二圓六十八錢 送料十五錢
發賣元 大阪市南區東清水町三一 興亞化學營業所 電話南四〇九 振替大阪三九八三

桃屋の福神漬

皮膚科 泌尿科 性病科 醫學博士 鴛海元則
鴛海醫院
京城府本町四丁目一二三 電話本局一四九五番

寫眞 マトノ寫眞館へ
京城本町三（若草上） 電本（2）二五五五番

第壹期決算公告
貸借對照表（昭和十六年三月三十一日現在）
資産之部：未拂込資本金 五〇〇、〇〇〇・〇〇／諸預ケ金 三六、七三二・七一／受取手形 四〇、〇二四・八〇／假拂金 一、五〇〇・〇〇／什器 二、六八三・〇〇／現金 六〇・三三／合計 五六二、〇〇〇・五四
負債之部：資本金 五五〇、〇〇〇・〇〇／買掛金 九、八三五・〇〇／當期純利益金 一、三六〇・四四／合計 五六二、〇〇〇・五四
昭和十六年四月
共榮興業株式會社

朝鮮興業株式會社 第三十七期決算公告
貸借對照表（昭和十六年三月三十一日現在）

貸方（負債）	圓
資本金	三、〇〇〇、〇〇〇・〇〇
法定積立金	一、五〇〇、〇〇〇・〇〇
特別積立金	一、一〇〇、〇〇〇・〇〇
社員恩給及退職給與準備金	二一〇、六〇五・九五
假受金	七〇、八〇九・三六
諸預り金	四八四、八六九・八五
未拂金	七六二、四八〇・〇七
前期繰越金	三二〇、三九五・六九
當期純益金	一、一二九、二一〇・六八
合計	八、六六四、三六六・〇六

借方（資産）	圓
土地	四、九七三、四七一・九八
建物	一、八六八、〇三三・六五
什器	三六、七七八・六三
農産物及貯藏品	一、三九九、〇〇三・六一
有價證券	三五四、〇〇〇・〇〇
假拂金	四五、四八二・九〇
貸付金	二四、四五五・〇〇
未收入金	三三、八〇七・四四
預金及現金	一、八〇一、〇九七・九五
合計	八、六六四、三六六・〇六

利益金處分

項目	圓
當期純益金	一、一二九、二一〇・六八
前期繰越金	三二〇、三九五・六九
合計	一、四四九、六〇六・三七

之ヲ處分スルコト左ノ如シ

項目	圓
法定積立金	二五〇、〇〇〇・〇〇
特別積立金	二〇〇、〇〇〇・〇〇
役員賞與金	五四、〇〇〇・〇〇
社員恩給及退職給與基金	五四、〇〇〇・〇〇
株主配當金（年壹割五分）	四五〇、〇〇〇・〇〇
後期繰越金	四四一、六〇六・三七

右之通リニ候也
昭和十六年四月
東京市麴町區丸ノ內一ノ一
朝鮮興業株式會社
取締役會長 大橋新太郎
常務取締役 島原鐵三
取締役 鎌田勝太郎
取締役 尾高豐作
取締役 迫間房太郎
監査役 西村道彦
監査役 織田雄次
相談役 佐々木勇之助

体質改善
積極的强壯劑
ビクラ
ビクラは身體各細胞に潑剌たる活力を與へ、抵抗力を高め、心臟を强め、食慾を旺盛にしてエネルギーを充溢し、新陳代謝を盛んにする等、總て一般身體狀態を改善する飮み易き、積極的强壯劑なり。
適應症
食慾不振、心身の過勞、作業能率の低下、無氣力、神經衰弱、結核、腺病質、重症後及手術後の恢復期、新陳代謝障害、榮養不良、ホルモン障害、精力減退、不感症、眼力減退、四肢冷感、等。
（シロップ狀液劑）二五〇瓦 二圓五〇錢／一瓩入 七圓八〇錢
製造發賣元 岡山市紙屋町 株式會社 林源十郎商店
全鮮有名藥店に販賣す
（說明書進呈）
VIKURA

公告
當社ハ來ル五月一日ヨリ群山府西濱町群山府營渡船場事務室內ニ群山棧橋驛ヲ設置シ同驛ト當社鐵道線各驛間ニ旅客及荷物ノ通運送ノ取扱ヲ開始可致候間此段謹告候也
昭和十六年四月　日
朝鮮京南鐵道株式會社

家庭

時局と食生活【下】
フレッチャーの咀嚼十則 寄生虫も軽視出來ぬ

京城女醫專教授 藤元 綠

いつか、私は京日に咀嚼問題を少し書いた様に思ひますが、食物を充分に咀嚼して食べるといふ事は理論も何もないみやすい問題ですが、それでもつて實行となるとむつかしい事です。

デパート の食堂などで大衆はまるのみしてゐるといつてもよろしい状態なのです。如何に完全な食物が必要なだけ用意されても咀嚼が充分でないと、何もかも計算違ひとなります。此の咀嚼の問題は今後の利用、農業振興等の問題と共に食糧問題の解決の鍵となると信じてゐます。早飯の充分に咀嚼せず食べる人はいまかりに御飯を三杯頂いても食べた量は消化されず、體外に出てしまひます。いま、一人、一ケ月の食費を十八圓とすれば、一ケ年二百十六圓になります。早飯の人は食べた三分の一は消化されず體外に出されますので、七十二圓の無駄になります。捨てられるこの金高を日本全國として考へる時、人口一億として七十二億の損失になるのです。日本は今年百二十億、その中朝鮮では、五億の貯蓄の分外があるのですが、大さつぱに分けて

一人當り 百二十圓の一年に、貯蓄せねばならないことになつてゐます。咀嚼を徹底せしめたらこの位の貯蓄の大半は出來る譯なのです。何故かと言へば咀嚼を充分にすれば少量の食物でも滋養分をあたへられますから、そして消化吸收度を高めます。咀嚼の徹底は小さい時から習慣づける事、それから咀嚼を充分にするのには立派な齒の所有者でなければなりません。虫齒となる最も大きい原因は砂糖分の過剰ださうです。それは次の表が證明してくれます

	虫齒無	有	一人當本
糖分過剩の上流の子供（學習院）	三八	九七	一三、〇
糖分の少い下層の子供（孤兒院の兒童）	四三八	五七八	一、三

このやうな割合になつてゐます、御話は一寸それますが、これは白砂糖の害なのですから、出來る限り鐵、カルシウム、燐、ヴイタミンを多量に含有してゐる

黒砂糖を 使用いたしたいと考へます。次に咀嚼問題を大いに提唱したフレッチャー氏の十則を擧げて考へてみたいと思ひます。

1、腹が空いたと感じた時に食事せよ
2、食事を愉快に出來ないときは食べるな（心配事のある時、立腹の時）
3、硬い食物は丹念に嚼んで自然にのみこめるまで咀め
4、水や軟い食物もよく咀嚼し味つてのみこめ
5、満腹時はどの様に美味しいものでも食べるな
6、最初體重がへりやせても心配はない
7、肉類は體を強くするのになくてはならない食物と思ふな
8、咀む數を數へなくてもよい唯食物の味を樂しめ
9、この食事法は一、二週間で習慣となる
10、正しい食事法は經濟的でしかも食事の愉快がともなふ事を記憶せよ

食物をよく嚼んで食べると小食となり、食べ過ぎがなくなります。從つて胃腸が丈夫になります。咀嚼により個人的にも

健康體を 造れますし、經濟的には食糧充實の意義ある結果になるのだと信じます。それから寄生虫の問題に注意されてゐない、食物と人體寄生虫の問題を考へたいと思ひます。日本人程寄生虫の害を蒙つてゐる國民はないと聞いてゐます。都鄙を通じて國民の約五十%まで何れかの寄生虫を保持してゐます。恐しい人は、一人で五六種も持つてゐます、農業者で七〇―八〇%、農業者の兒童で實に一〇〇%の寄生虫の保持者と聞かれゝば驚かれませう。高陽兵の訓練所入所時の生徒の八六―九〇%は寄生虫の保持者ださうですから全鮮的に案外これに對して半島一般家庭は無頓着なのではありますまいか。訓練所では、入所たびに寄生虫の驅除する、さうしますと顔色はすぐれとても活潑な活動が出來るやうになるのだと聞かして頂きました。

寄生虫が ゐましたら食物を合理的に頂きましても榮養は殆ど虫に吸收され結局虫を飼つてゐる様なものなのです。私達が食べた食物の全部が體質の構成エネルギーの供給にならねば意味のない無駄なことになるのです。以上一、二の問題を家庭管理者として主婦の立場から考へてみましたがこれ等はちつとも目に見える食糧充實の方法なのではありませんが、その役割の重大性はいふまでもありません。全國民が一粒宛の米を増産し或は節約すれば約一萬石分の兵食を確保されるのだ相です。再び申しますが、食物を正しく消費しませう、一本の葱にも一椀の水にも感謝の心を持ち度いと思ひます

先づ主食の米であるが、胚芽の部分にビタミンB1、鐵、カルシウム、燐、蛋白質、脂肪等が豐富に含有しあるに拘らず、經費と勞力と時間とをかけて只その美味のみを追つて白米としてこれを攝る弊きは正に美食の筆頭である。玄米は兎も角も少くも七分搗胚芽米を攝るべきであり、法定米として法律で定められても勵行が出來てゐないのは遺憾なことである。國民の猛省一番を促す處である。

月經ある女性が之がために造血材料の補充が行はれず、妊娠して胎兒の造骨材料の缺乏の爲に自己の齒牙と骨を犧牲にする。外國の肝臓に驚きして内臓補充に惑ふ美食女性の愚は眞に笑ひごとではない、末恐ろしい問題である。副食にしても、魚は肉のみを食べてその骨と内臓とを可惜捨てゝ省りみない。就中美食料理に至つては可食部分を捨てゝ去る處纔許そ此見地よりすれば刺身も美食料理の片割れである、刺身そのものは問はず、殘されたる骨の部分の肉分の利用が果して『勿體ないと』になつてゐないかどうか、煮魚焼魚なら此部分は利用されてゐる筈である。

美食と粗食【二】

陸軍糧秣本廠員 陸軍主計中佐 川島四郎

支那の料理の中で熊の掌や燕の巣はまだしものこと熊の掌や羊の眼玉や蚊の佃煮や蜜を吸はせた鼠の仔の生食等になると、美食も通り越して邪食である、日本にこの種の惡趣味のないことは結構なことである。

×……

世の中の事情が變つて來たゝめに、常識外れの美食は漸次影を潜めつゝあるが、この食糧の逼迫してゐる現今でも、美食の一歩手前の癡の惡美食ともいふものに泥んでゐる向がまだ〳〵澤山ある。材料選擇の不適當、調理における無用の手數、不合理なる調理による可食分と榮養分の損失、美食のための蛋白質の攝取過剩による身心の違和狀態、石灰、鐵、ビタミン類の缺乏、燃料の浪費等、擧げて數ふべからざるものがあつて之等は殆んど美食によつて起る疾患である今二、三の適例を擧げて見よう

衛生的な大掃除 ―能率的な方法―（下）

9、洗ひ乾かして白つぽくなつた床板はその後丹念に豆腐のオカラふきをするか、又床用ワックスで磨くと艶がでます
10、衛生上の見地から戸障子の引手、ドアのハンドルもクレールか石鹸水でよく拭いて消毒しておきませう。なければ石鹸水でよいのです
11、庭に下水の排水を直し、蚊や蛆の發生を防ぎませう
12、硝子は掃除のすんだあと埃が沈靜してから拭きます、硝子磨きか又は沈降性炭酸カルシウムと粉石鹸と交ぜたものを水でどろ〳〵にしてこれを塗り、生乾きのとき、乾布でふき磨き上げます
13、掃除の序に室の器具調度の位置をかへ通風をよくし、なるべく廣く使へるやう夏の生活に備へませう、カーテン等もかへて氣分を轉換するのもよいもので す、すつかり掃除がすんだら手を洗ひ、口をすすぎ、夜は風呂で髪その他をよく洗つておきます（女子經濟專門學校教授沿畑金四郎氏談）

慰問袋に入れたい品 避けたいもの
兵隊さんに感謝を忘れずに

慰問袋に必ず入れて頂きたいものは書状で、慰問手紙の這入つてない慰問袋は内容が如何に豐富であつても無價値であります

嬉ばれるものは

慰問文、慰問繪（小女學生の作品）ゲーム類の様な娯樂用具、寫眞、雜誌（古いもので結構）食料品では罐詰類、菓子類（腐敗しないもの）を古紙にでも入れること）味付海苔、鹽昆布、のみとり粉、蚊取線香の類、懷中藥（仁丹、メンソレータム等）で嬉ばれるものでも少し

控へ目にしたい

ものは手拭ひ、タオル、石鹸、齒刷子、便箋、封筒、鉛筆、[illegible]

なものも嬉ばれます。また日記、鋏、爪切、鏡切等は各人にはいらないもので數人に一組といふ風にお願ひします、次に送る前に大切なことは季節のものを選ぶことで兵隊さんの手許に到着する迄に二三月以上もかゝりますから、その時期を見計らつて送るやうにして下さい

また慰問袋を詰合せる時はなかで互ひに香が移り合ふ様なことのないやうに注意して荷造は厳重にすることです、荷が貧弱な爲め途中で破れて中味が紛失する場合が相當にあります。なほ箱の上は成るべく丈夫な包裝をして紐をかけることです（朝鮮軍事援護聯盟談）【慰問袋の中包みとしては[illegible]】

廿九日（火） 天長節

第一放送 朝の部

午前六・〇〇（東）ラジオ體操
六・二〇 ニュース
六・四〇（東）朝のことば 天長の佳節に御聖徳を仰ぎ奉りて 田澤義鋪
七・〇〇（東）時報（城）宮城遙拜・天氣見込
七・〇一（東）仕事と共に 新日本音樂（一）飛躍（箏）久本玄智（尺八）小西君山（二）歡びの朝（箏獨奏）久本玄智（三）椿の蕾（も）旭光（箏）久本玄智（尺八）小西君山
七・二五（東）吹奏樂（一）行進曲「大日本」（二）音樂曲「鎭守祭」（三）序曲「天色の戀」（四）接續曲「盟邦」行進曲 東京交響吹奏樂團（指揮）服部逸郎
八・〇〇（東）國民奉祝の時間（一）開始曲（二）國歌「君が代」（三）宮城遙拜（四）天長節唱歌（五）愛國行進曲（合唱）日本放送合唱團（ピアノ伴奏）水谷達夫（指揮）片山頴太郎
八・二〇（城）氣象通報
八・五〇（東）天長節觀兵式御模樣―代々木練兵場より中繼―講演 天長節觀兵式を陪觀し奉りて 陸軍省報道部長・陸軍大佐 馬淵逸雄（お取止めの場合は）
八・三〇―一一・二〇 レコード
一一・五五 海外市況

晝の部

正午（東）時報（城）歌謠・今日のお知らせ
午後〇・〇五（名古屋）俚謠（一）麥打唄 愛知縣碧海郡安城町有志（二）茶摘唄 愛知縣幡豆郡西尾町有志（廣島）春山俚謠（一）木挽唄 廣島縣山縣郡加計町有志、佐々木嘉市（二）木出音頭（イ）大木出唄（ロ）けんびき木やり 瀬戸口久一藏（三）夜流唄 井手口久二
〇・三〇 ニュース
一・〇〇（東）管絃樂（一）歌劇「アナクレオン」序曲 ケルビーニ作曲（二）舞曲「ル・シッド」マスネー作曲 中央交響樂團（指揮）金子登
引續き（東）六大學野球リーグ戰試合實況―明治神宮外苑野球場より中繼―野球なき場合左記
―北米南部向海外放送合同中繼―
午後一・二〇（東）ラジオ風景「木の葉流れつゝ」（木の葉）守新一（お房）高松榮子（釣の男、市造、渡舟船の男A）水島亮太郎（釣の男、昌二）渡舟船の男B 小林十九二（彦七、渡舟船の男C）大山健二（お化、町子）東山光子（川船漕の男、漁師の甲）嶺野秋雄（主任、漁師の乙）奈良眞養（山ノ、少年工B）横山準 正雄（鍵治、少年工A）藥山（お春、伸子）三浦光子（水玉、漁師の丙）小柳田正二（演出）伊馬鵜平
二・〇〇（東）謠曲「鳳山」（シテ）觀世鐵雄（ワキ）武田太加志（ツレ）渡邊莊也（地謠）觀世鐵雄、武田太加志、渡邊莊也
二・二〇 咸興春季競馬實況（咸興競馬場より中繼）
二・三五（大）歌謠曲「爆撃日本」（謠）松山トシ、鳴海信輔（伴奏）浪速管絃樂團（編曲）宮原禎次（指揮）毛利孝吉
三・〇〇（東）吹奏樂―日比谷大音樂堂より中繼―全關東吹奏樂聯盟（一）喇叭鼓樂合同（イ）輝く御稜威（ロ）讃說（指揮）久保田義吉（二）吹奏樂合同（イ）君が代行進曲（ロ）航空日本の歌（ハ）大政翼贊の歌（二）吹奏樂と喇叭鼓樂合同（イ）行進曲「君等の軍隊」（ロ）行進曲「皇軍の門出」（ハ）君が代（全員奉唱）伊藤隆一
三・三〇 ニュース・氣象通報（釜山・濟南）

夜の部

六・〇〇（大）連續劇（テキスト一四ページ）日の丸三人組（四）大阪放送コドモ會
六・二五 ラジオメモ
六・三〇（東）獨唱（一）南歐の歌を訪れて（二）ハンガリヤの音樂旅行（三）[illegible]

九・〇〇 氣象通報
九・一〇 講演 東洋倫理を語る 金斗憲
正午（東）時報、獻饌今日のお知らせ
午後〇・〇五 マンドリン合奏 京城マンドリン合奏團
〇・三〇 ニュース
一・〇〇 名曲の午後（レコード）
一・〇〇 野球試合實況（平壤）（國語）
二・三〇 咸興春季競馬大會實況（咸興）（國語）
三・二〇 ニュース 引續き第二回春季龍頭競馬實況―朝鮮馬事會龍山競馬場より中繼―
六・〇〇（大）連續劇「日の丸三人組」（四）大阪放送コドモ會
六・二〇 唱歌とお話、善徳國民學校兒童外
六・四五 天長節奉祝實況（錄音）
七・〇〇（東）時報、ニュース、天氣見込
七・二〇 家庭劇「悦びの庭」里
七・五〇 放送小品「鳩」金素英
八・〇〇 雅樂―李王職雅樂部より中繼―
八・二〇 家庭劇「悦びの庭」里見淳外
八・五〇 連續放送 小說「世」（三）牧山白水
九・二〇 ニュース・氣象通報・ラジオメモ・曆
九・四〇 講演 時局と蠶糸業 襧鎭忍
一〇・〇〇（東）時報、今日のニュース

第二放送

午前六・〇〇（東）ラジオ體操（第一放送に依る）
七・〇〇 宮城遙拜（〃）
七・五九 アナウンス
八・〇〇（東）國民奉祝の時間
九・四〇 講演 東洋倫理を語る 金斗憲
正午（東）時報、獻饌今日のお知らせ
午後〇・〇五 マンドリン合奏
九・二〇 ニュース・氣象通報・天氣見込・曆
一〇・〇〇（東）時報（城）今日のニュース
・番組豫告

（四）歌の花束（五）陸と海と の行進曲 〇・C・L管絃樂團（編曲並指揮）鈴木靜一
六・五五 公知事項
七・〇〇（東）時報、ニュース
七・二〇（東）邦樂「紀樂四重奏」（一）旅愁（二）故郷（三）春の小川（四）春の唄（第一ヴァイオリン）松田十藏（第二ヴァイオリン）田村五郎（ヴィオラ）宮田滿吉（チェロ）大塚精男
午後七・二〇（東）漣吟〃高山彦九郎〃吉村岳城、伊藤長四郎、禮谷翠泉（洞簫）湯澤大嶽
七・四五（東）長唄〃鶴亀〃（唄）吉住小三郎、吉住小三藏、吉住小太郎（三味線）稀音家淨觀、稀音家六治、稀音家六四郎（太鼓）望月太左衛門 （小鼓）望月長左衛門（大鼓）望月長之助
八・一五（大）箏曲（一）明治松竹梅（高音）菊仲米秋（低音）菊仲米秋（本手）萩原正吟（二）山櫻の曲（替手）[illegible]
八・四〇（東）ラジオドラマ「日本武尊」（日本武尊）市川海老藏（宮簀姫）市川九藏（大伴武日連、村人の一）市川團七（部將の二）松本錦四郎（部將の三）市川升之助（兵士の一、村人の三）市川門三郎（兵士の二、村人の二）市川壽猿（兵士の妻の一）市川壽々代（兵士の妻の二）日高ゆりゑ（倭比賣命）岸輝子（弟橘比賣命）夏川靜枝（獨唱）長門美保（合唱）ポオーカル・フオア合唱團（作曲並指揮）伊藤昇
九・二〇 ニュース・郷土便り
九・二〇（城）氣象通報・天氣見込・曆

三十日（水） 日のききもの

午後一・二〇（城）今年多い狂犬病に就て 乙黑灘治
四・〇〇（城）國民學校放送『敎師の時間』國民學校講座（六）理科敎科書の活用 總督府編修官 本下好治
六・二五 ラジオメモ
六・二〇（城）講演（釜山・大邱入中）バルカン作戰の後に來るもの 野崎眞三
六・三〇 ラジオ讀本（國民）と防諜 平壤憲兵分隊 木村長五郎
六・二〇 講演（咸興）新生活の理想 咸興府尹 勝田
六・二〇 講演（國民總力運動の三大目標）國民總力朝鮮聯盟事[illegible]
七・二〇（城）平文思男[illegible]

最高級ビタミンA.D 軍位確實・安價 服用容易
ビタドール
擧つて健康
呼吸器病の予防に
妊婦産婦の栄養促進に
第二の國民小兒の体質强化に
視力保持强化に
カール、ツアイス分光寫眞器にて品質を確定せる信用ある本品を愛用あれ。
事務家も、工場員も、小兒も、……
一球中ビタミン含有
ビタミンA、五、〇〇〇 國際單位
〃 D、一、〇〇〇 國際單位
定價 五百粒入 十圓也
百粒入 二圓二十錢也
大人一日 二―四粒
小人一日 一―二粒
製造發賣元 株式會社 林兼商店製藥工場 東京市京橋區月島東河岸三丁目
總代理店 株式會社 塩野義商店 本社 大阪市東區道修町三丁目 出張所 京城府黃金町二丁目

登記公告

京城地方法院 法人登記公告
商業及法人登記公告
[illegible]

京城地方法院 驪州支廳 商業登記公告
[illegible]

大邱地方法院 法人登記公告
[illegible]

廣州出張所 商業登記公告
[illegible]

緩下劑 ミマグ
副作用を伴はず完全に奏効―乳狀水酸化マグネシウム
鹽類下劑の特徴を完全に具有し、刺戟性下劑にあらざるを以て腹痛裏急後重を伴はず、腸粘膜を保護しつゝ軟便を快通す連用するも習慣性とならず
四〇瓦 一・二〇
總代理店 株式會社 玉置商店
理研 ミマグ

革靴の大特價

完全修理本皮靴
一號短靴 一足五圓八十錢
一號編上靴 一足六圓八十錢
特発加工修理本皮靴
特上品短靴 一足十圓五十錢
特上品編上靴 一足十圓九十錢
十文より十一文半迄
改造中古本皮靴
短靴 一足十一圓九十錢
編上靴 一足十一圓九十錢
送料共前金 内地三十三錢 朝鮮・臺灣・樺太六十二錢
御注文は前金に願ひます、代引は中止となりました 不適品は取替返金自由 御送金は振替口座へ御拂込みが安全です（大量注文は御照會下さい）
名古屋市中村區賑町武町四 大友商會 電話西局三七二〇番 振替名古屋五〇二七三番

わかもと
食慾素
胃腸の組織に活力を與へ、萎弱せる機能の自力更生により、健全旺盛なる食慾を喚起す。
錠剤三百錠・一圓[illegible]錢 粉末卅日分[illegible]

保冷 保温 断熱 防音 材料販賣 工事請負
湯澤商店工事部
京城府大島町九〇五番地 電話龍山一九〇五番
出張所 淸津・元山・新義州

これからの整腸と消化に

胃腸機能の活動を強めて榮養をグンと昂める ――増健薬
●食あたりに ●腹いたに ●胸つかへに ●食べ過ぎに ●胃弱に
仁丹

電撃療法とは正にこれ!!
治淋界の最高峰 掃五淋現はれる!!
從來のスルフオンアミド劑の二大缺點は淋疾患者の誰しもが悩む尿道の激烈な疼痛に對し鎭痛作用の無いことふ事と淋疾患者には必ず排尿の回數を増加させねばならない利尿作用の無い事であります。然し乍ら本劑は是等の二大缺點を除去する爲パラ・アミノフエニールスルフオンアミドに熱帶産のカワカワエキスとウロボラミンとを合理的且つ學術的特殊方法に依つて配合したものですカワカワエキスは尿道に鎭痛作用を與へウロボラミンは尿防腐作用並に利尿作用を促進させて治淋の効能は正に電撃療法とも稱すべきです。
【適應症】急性並に慢性淋疾 淋菌性副睾丸炎・攝護腺炎・子宮内膜炎・喇叭管炎・淋菌性關節炎・膀胱炎・
【用法用量】一日三回一回五錠 毎食後直ちに服用して下さい。
【包裝及價格】五拾錠 參圓 百錠 五圓
最新綜合化學的治淋劑 掃五淋

製造元 京都府新神足 伍陽製藥株式會社
發賣元 大阪市東區道修町二丁目 藤澤友吉商店
朝鮮總代理店 京城府南大門通二丁目 株式會社 新井藥房
淸津府浦項町 株式會社 淸津新井藥房

夕刊 京城日報
夕刊一部金二錢
發行兼編輯人 鳴元勸
印刷人 仲野屋
京城府太平通一丁目三十一番地 京城日報社

岡村、土肥原兩中將 陸軍大將に親任
けふ親任式執り行はせらる

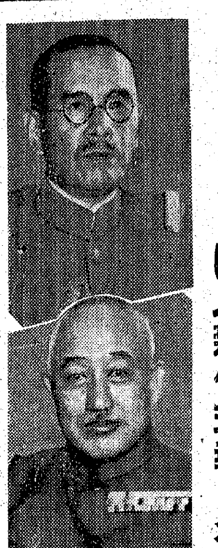

【東京電話】軍事參議官岡村、土肥原兩中將は二十八日陸軍大將に親任され、同日陸軍省より左の如く公表された（陸軍省廿八日公表）

任陸軍大將（各通）
陸軍中將正四位勳一等功三級 岡村寧次
陸軍中將正四位勳一等功四級 土肥原賢二

【東京電話】天皇陛下には廿八日午前十時宮中鳳凰ノ間に出御、近衞首相代理平沼内相侍立の下に岡村寧次、土肥原賢二兩大將の親任式を執り行はせられ、親任の勅語を賜ひ平沼内相より官記を傳達した【寫眞（上）岡村、（下）土肥原兩大將】

兩大將の略歴

岡村大將 東京府出身、五十八歲、陸士第十六期の歩兵科出身で、明治卅七年歩兵少尉、大正二年陸大卒業後參謀本部員、歩兵第六聯隊長、參謀本部課長、陸軍省人事局補任課長、上海派遣軍參謀副長等を經て昭和七年少將となり、同年八月關東軍參謀副長、八年二月駐滿帝國大使館附武官兼任、十年三月參謀本部々長、十一年三月中將、同年師團長、十三年六月現地部隊長、十五年三月軍事參議官

土肥原大將 岡山市出身本年五十九歲、陸士第十六期歩兵科出身、明治三十七年歩兵少尉、大正元年陸大卒業、參謀本部員、第一師團司令部附、歩兵第三十聯隊長を經て昭和七年少將となり、歩兵第九旅團長、十一年三月中將、第十二師團司令部附、十二年三月師團長、十四年五月第一線部隊長、十五年九月軍事參議官、同年十月兼補陸軍士官學校長

化兵監部新設
初代化兵監に町尻中將

【東京電話】陸軍省では今回教育總監部に化兵監部が新設、初代化兵監に町尻量基中將が補任されることに決定、二十八日陸軍省より左の如く發表された【寫眞＝町尻中將】

陸軍省發表（四月廿八日）＝今回瓦斯防護に關する教育の統轄機關として教育總監部内に化兵監部を設けらるることゝなり左の如く發令せられたり

陸軍中將 町尻量基
補化兵監（四月十日附）

町尻中將略歴
初代化兵監に補された町尻中將は東京府出身五十四歲、陸士第廿一期の砲兵科出身で、明治四十二年砲兵少尉に任ぜられ、昭和十四年八月中將に累進、その後近衞野砲兵聯隊附、佛國在勤帝國大使館附武官輔佐官、參謀本部員、元帥副官、陸大、兵學校教官、侍從武官、近衞野砲兵聯隊長、陸軍省軍事課長、現地某要職、陸軍省軍務局長を經て十四年十二月現地某要職に補された

瓦斯防護統制 馬淵報道部長談
【東京電話】陸軍では化兵監部新設に關し廿八日左の如き馬淵報道部長談が發表した

化學戰といふ問題は第一次歐洲戰以來列強がこれに對し盛んに研究し、第一次歐洲戰においてその一部は戰場に使用された、瓦斯使用は戰時國際法において禁止するところであるが、列强は化學戰に對しては眞劍である、瓦斯防護といふことは一般技術の進歩に伴ひ技術的に益々複雜化するのみならず、その範圍も廣汎多岐であつて戰場第一線から後方の國内の全軍隊がこれを必要とするので、これが對策を確立することと益々必要とせられるに至つた、これがため陸軍においては新に化兵監部を設けて國軍の瓦斯防護を統制せしめられることになつたのである

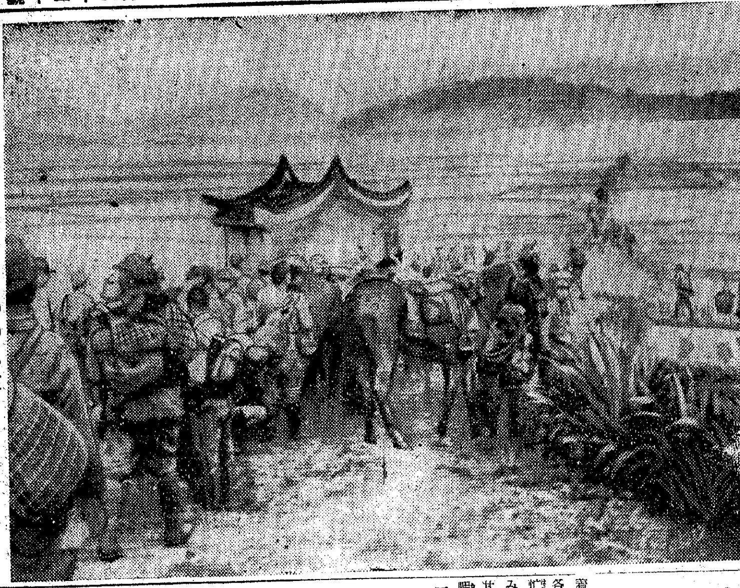
長樂附近を進擊する〇〇部隊＝【電送】

各所に戰果多大
福州周邊の殘敵掃蕩
【福州廿七日同盟】福州攻略後同地周邊の殘敵掃蕩中の我が各部隊は戰々たる戰果を擧げて各所に捕捉殲滅多大の戰果を收めてゐる、即ち

一、馬山部隊は廿六日閩江上流約三十五キロ白沙で約五百の敵を攻擊西北方に潰走せしめ、引續き二十七日折柄の降雨に氾濫せる閩江支流を渡河し約六百の敗敵を殲滅した

一、中島部隊は福州東閩地區の山嶺を突破して二十六日夕刻預虎（福州東北約廿キロ）に達し、頑强に抵抗する敵を捕捉殲滅した、敵死傷四十、捕虜六十

一、下村部隊は福州北方峽嶮地帶を縫つて追擊、福州北方約廿五キロの敵本據を包圍、これを徹底的に擊攘、遺棄死體百四十、捕虜三百の戰果を擧げた

一、菅野部隊は古山東北方の小嶺において北村部隊の一部と廿七日正午頃連絡を確保、相協力して諸所に敵を追擊殲滅した、因に古山は福州附近第一の岩山でその中腹には弘法大師が巡錫したといふ有名な湧泉地がある、廿七日正午までに判明せるその後の戰果左の如し、敵死傷約二百、追擊砲八、捕虜及び鹵獲投降者約六百、我方損害戰死四、負傷六

敵遺棄死體三百
【福州廿七日同盟】廿七日までに判明せる本次福州攻略戰の戰果左の如し
▲敵遺棄死體三六五▲捕虜一四八▲鹵獲品チエッコ機銃一、小銃三三二、彈藥多數

責任重大を痛感
眞崎學務局長感想談
着任早々知事會議に出席したり、各方面への挨拶などで寧日なき多忙の裡に半島教育界の特殊性を呑み込むのに忙しい眞崎學務局長は廿八日午前、ホット一息入れた寸暇を割いて着任後の感想と抱負の一端を次のやうに述べた

着任したと思つたらいきなり知事會議にぶつかつて各道知事からいろいろの意見を聽かされて非常に得るところがあつた、學務局關係の意見開陳が多く、眞摯な態度には今後自分の責任の輕からざるを一層强く感じられたし、國民學校實施で學校の充實と相俟つて教員優遇問題など出來るだけ速かに具體策を得たいと考へてゐる、この問題を巧く片づけさへすれば學務局長の在任は不必要だといふ位に重要視してゐるわけだから具體的にはとやかくいへない、青訓を青年學校にするとか、同時に女子青年學校を設けるなどの問題も必ず將來は必要且つ實現するものと思つてゐるが、何しろ國民學校の内容充實と教員優遇の方を先に片づけたいと大いに勉强してゐるわけだ

重慶側八方塞がり
こんどは閩江公路開拓企圖
輸血路喪失に窮餘策
【福州廿七日同盟】我が軍の福州入城によりさきに西北、ビルマ兩ルートをはじめ片ッ端から輸血路を潰滅された重慶が窮餘の策として閩江ルートの開拓を企てたことが判明した、即ち廿七日までに我が軍當局が調査した福州の物資集積量は糧米一萬五千石（外國向輸出用）木材丸太五萬七千五百本、角材一萬一千五百本、その他生野菜、牛肉、薪炭など多量に上り、之らはまさに内外に向け輸送されるばかりとなつてゐた、但し米は多年に亘る過度の徵發と敗戰を前にして敵軍隊の持逃げなどにより福州市内には殆ど皆無の狀態にある、今回我が南支軍の攻略によつて八方塞がりとなつた重慶今後の經濟的惱みこそ察するに餘りある

獨、愈よスエズ攻略
英勢力を徹底的驅逐
ブダペスト特電【廿六日發】確聞するに樞軸側首腦部はギリシヤ完全占領後の方策としてユーゴー及びギリシヤの警備はこれをハンガリー、ブルガリヤ、及ルーマニヤの軍隊に委ねてバルカン方面にある獨伊軍隊は直ちに近東、スエズ及びエジプト方面におけるイギリス勢力排除のため轉用するであらうといはれる、軍事消息通筋でも獨伊兩軍はギリシヤ作戰に引續きスエズ攻略作戰を開始するものと見、スエズ攻略にあつては先づその絕對優勢な空軍に物を言はせ數千機の大部隊を動員、イギリス軍のギリシヤ撤退を阻止すると共にイギリス艦隊の基地を攻擊、之れを徹底的に破壞し、以て英艦隊を東地中海から驅逐、次で獨伊國陸軍部隊をシリヤに上陸、一部隊をしてスエズ運河を衝かせこの方面の英軍を牽制すると共に主力を以てモスール油田に進擊して之れを占領、これと同時に他方においてはジブラルタル攻略をも開始するものと觀測してゐる

何等抵抗を受けず
獨軍堂々アテネ入城
【ベルリン廿七日同盟】ドイツ軍のアテネ入城直後戰爭勃發以來アテネに踏止まつてゐた〇〇通信員はドイツ軍入城狀況を次の如く報道して來た

アテネに入城したドイツ軍部隊は廿七日午前九時から十時までの間に全市の要所々々を占領、アクロポリス丘上高く大ハーケンクロイツ旗を揭げた、市民の白眼の中にアテネに止まつてゐたドイツ人達が祖國の兵を迎へて歡喜する姿が涙ぐましい有樣であつた、一方ギリシヤ民衆のそれを見る姿もまた感慨無量のものがあつた

【ニューヨーク廿七日同盟】獨軍のアテネ入城の狀況及びその前後におけるギリシヤ政府及び市民の動きにつき、〇〇アテネ特派員は廿七日次ぎの如く報じてゐる

獨軍のアテネ入城は快晴の廿七日午前十時燦々と降る春の陽光の下に、何等の抵抗をも受けず極めて靜粛に行はれた、市中に殘存せる七十萬アテネ市民は獨軍機械化部隊入城を、堂々たる態度を持しつゝ默々と迎へた、獨軍入城の數日前に英軍部隊は既にアテネを撤退し、又アテネ市民及びアッチカ地區の住民は、數日前よりこのことあるを覺悟してゐたので運命の時を默々と待ち構へてゐたのであつた、然もこゝ四十八時間といふものアテネに留まつてゐた政府關係者は市民に對し一言の激勵の言葉を述べるでなし、最後の聲明は『ギリシヤが抗戰し得る期間も最早幾何もない』といふのであつた

一方クレタ島にあるゲオルギオス二世は、勅命を以てアルギロプロス前外相をまだ獨軍によつて占領されてないエーゲ海のギリシヤ領諸島の總督に任命し、ツーデロス首相を臨時陸相に任命、同時にクレタ島における全政治犯大赦の勅令を發した、アテネ陷落前に發せられた最後のコムミユニケによればアッチカ地區コリント灣ペロポンネソス地方などは獨空軍の徹底的な爆擊下に曝されてゐる模樣だが、通信連絡極めて惡く詳細不明となつてゐる、なほアテネ各紙は市民に對し『堂々たる態度を持してこの不幸を迎へよ』と勸告してゐた

コリント市占領
【ベルリン廿七日同盟】獨軍司令部の發表によれば獨軍落下傘部隊は廿六日午前コリント地峽地帶に着陸、コリント市を占領してコリント地峽を確保、更にペロポネソス半島に突入した、なほピンドス山脈地帶西方を進擊中の新部隊は既にパトラス灣に到達した

華々しい電擊戰
バルカン作戰大詰へ
【ベルリン廿七日同盟】獨軍快速部隊のアテネ突入は廿七日午後一時（日本時間同日午後八時）特別ラジオ放送で軍司令部より發表されベルリン市民は兩三日來待ちに待つたバルカン戰捷報の快報を歡呼して迎へた、アテネ攻略作戰の詳細については未だ公表はないが既に他の戰車隊は先遣部隊を以てエーゲ海西岸のユーボエア島より南進、既に孤立に陷つたアテネを西進、テーベを攻略した戰車師團はその主力を以てさきに鐵道線に沿ひ南下した部隊と協力、テッサリヤ平原一帶のギリシヤ軍殘留部隊に對する大殲滅戰を敢行すると目指して急進し、作戰開始以來三週間にして之を略取したものである、更に獨軍司令部發表によれば獨軍落下傘部隊は廿六日早曉コリント地峽に降下完全に同地方を確保した、右により英希兩軍はアテネ方面よりの退路を斷たれ袋の鼠となつた、一方親衞隊の精鋭『アドルフ・ヒトラー部隊』はピンドス山脈の難嶮より敵の虛を衝いて突如パトラス海峽を越えペロポネソス半島に渡り、同半島に逃亡した一部英希兩軍に息つく暇も與へず攻擊を敢行中で、各方面とも華々しい電擊戰と殲滅戰が展開されバルカン戰もいよいよ大詰に近づいた

伊軍戰況發表
【ローマ廿七日同盟】イタリー軍司令部發表

▲バルカン戰線 北部アルバニヤ及びエピルス附近においてはユーゴ殲滅中のイタリー軍は多數のユーゴー兵並にギリシヤ兵を捕虜とし多數の武器彈藥を鹵獲した

▲北アフリカ戰線 一、廿六日トブリク戰線において英軍裝甲自動車隊及び戰車隊は伊軍に攻擊して來つたが伊軍は空軍と協力してこれを反擊、裝甲自動車七台及び戰車多數を擊破した

一、イギリス海空軍のトリポリ爆擊による損害はその後判明したところによれば死者百一名、負傷者二百名

英派遣部隊 希から引揚
【カイロ廿七日同盟】英近東軍司令部は廿七日ギリシヤ派遣部隊が目下同地から引揚げ中と發表した

戰火愈よ擴大 チ英首相演說
【ロンドン廿七日同盟】チャーチル英首相は廿七日ラジオを通じて全英帝國民並に米國民に呼びかけ、イギリスは現在の苦境を乘り越えアメリカの援助の下に最後の勝利を得る自信がある旨次の如く演說した

歐洲戰爭の火の手はいよいよ擴大の兆を見せ、ソ聯、トルコ、スペイン、モロッコの諸國にも波及せんとする形勢にある、イギリスはバルカンの急を救ふため、さきに北アフリカから精鋭部隊を選りすぐつてギリシヤに派遣したがその中半數近くは濠洲及びニュージランド兵であつた、從つてイギリスが北アフリカの獨伊軍に對して作戰せしめた兵力は僅かに三萬を出なかつた、目下最大の急務はキレナイカより獨軍を撤退するにある、英遠征軍はギリシヤから引揚げを行つたが、然しこれで獨側が勝つたと思つたら大間違ひである、アメリカが尨大なる量の武器をイギリスに供給する準備を整へてゐるのだから我等の運命は既に決せられてゐるとはいへ、我々は今直ぐ獨軍を擊破出來るとは思つてゐない、余も獨軍の實力を過少評價したりはしないが、現在の狀況にあつては一步もひるまない英國民の士氣こそは最も高き稱讃に値しよう、イギリスは間もなく制空權を獲得し得る自信を持つてゐる、如何に多くの所で獨逸が勝利を得ようとも、獨逸が英本土に上陸するか或はアメリカとイギリスを繋ぐ海上生命線を完全に遮斷するまでは獨は勝つたとはいへないのだ

第一線 母の問題
下川春海

最近國民新體制の革新性の後退か、しきりに囁へられてゐるが、日本が東亞新秩序の大理想を揭げる限り國民新體制は絕對に必要である。國民新體制の目標は第一に科學の振興であり、第二に新經濟倫理の確立である。高度國防體制の條件である生產力擴充は、科學の飛躍的向上に負ふものであり、國家總力戰に要求される全體主義は、新經濟倫理＝公益優先の確立に俟たざるを得ない。

模倣と私益優先に馴らされて來た、古き世代にかゝる革新性が要求されても効果は薄い。頑なな心に頭上に落ち來る法令の雨は、目覺めた人々をのぞくヒトラーはその鬪爭時代において壯年を諦めた場合、古き世代に期待することの失敗をとり、青少年教育に力を入れるに至つた。かくして組織化された青少年の純眞な頭腦に、新しき世界觀が鮮やかに植ゑつけられ、ナチス運動の牢固不動の地盤が作られた。國民新體制運動はかゝる意味で場當り的な、一時的なものであつてはならない。永續的な發展的なものでなければならない。

吾々は望みを青少年教育に託さう。科學に徹する實證主義と公益優先の思想を徹底的に教へ込まねばならない。教育は社會と家庭で行はれる、その間に聊かの矛盾撞着があつてはならない。學校でどんなに科學教育と經濟倫理を教へ込んでも、非科學的で、個人主義的な家庭でぶちこはされては効果がない。家庭教育は幼い子供の觀念を左右する。家庭を預かる母の使命は極めて大きい。現在日本ではやがて母となるべき女性に組織がない。彼女たちは組織的教育を受けないのでバラバラである。しつかりした生活觀をもたず、非科學的で個人主義的で、政治的にはほとんど盲目である。こんな母に育てられる子供が、どうして科學的な全體主義的な國民に育て上げられるであらう、母の問題こそは、精神的に、肉體的に、新體制運動における根本的問題の一つである。日本の政治はとかく大地から浮き上り勝ちである。日本の政治的貧困を見てはわれわれ若き世代はたまらない氣持である。政治家よ、明日の人であり、今日の人となるべき青少年に組織を與へよ（筆者は產組部調査部員）

農地轉換補償
農耕者の擁護策講究
事變以來鮮内の工業の飛躍的發展につれ農地の工場その他への轉換は激增傾向にあるが、右轉換の際地主は土地の買收、補償その他の方法により經濟的に打擊はないに反し小作人その他の耕作者には何等の補償なく、小作權その他の權利は不當に蹂躙される結果を招き、これらの業者に不測の經濟損失を與へ、生活の根據を奪ふ場合もあるので農林局ではこれが對策に苦慮してゐたが、農地管理令の發布を機會に積極的擁護を圖り小作人その他の耕作者の立場を徹底的に擁護することとなつた

管理令には農地の目的變更に伴ふ耕作者が離作する場合施設を講ずべきことを明確に規定してゐるのでこの條文を適用して地主以外の耕作者の擁護を考へ、この農地又は作物の轉換等に伴ふ附近の農地に同施設を講ずべきこととなつてゐる、而して兩條項に依り工場の設立、礦業（砂金其他）の開發などに依り作物に對して耕作者の耕作に伴ふ損失並に作物其他に依り被害を受けることとなるわけで補償に就ては適當具體的官廳では從々法により補償をなしつゝあり、從來の弊害は漸く一掃されるものと見られ當局の强硬措置を一般から期待されてゐる

專賣局辭令
▲湖木村長敷副事務官（七等）命專賣課勤務▲副事務官岩下就陸叙高等官五等（以上廿二日附）▲同木村長敷依願免本官▲兼務局十九三副事務官（七等）命全州地方販賣課長▲同盟金州地方局釜山出張所長▲同止司高助、命釜山地方局沙里院出張所長▲同田代翁雄、命京城地方局江陵出張所長（以上廿三日附）

眞崎學務局長 府内各校視察
眞崎學務局長は卅日午後京城女子師範學校を視察し五月五日までに府内各學校を視察する豫定である

ビショップ總領事二日入城
大連駐在のドイツ總領事ビショップ氏はヒトラー總統より南總督への贈呈品を携行、五月二日入城する

川島大將あす入城
忠南支鮮祭中の川島義之大將は廿九日午後一時卅五分『のぞみ』で京城着入城、五月二日歸京する

時の錄音
戰敗の英國、蠶の五月攻勢を控へて戰々兢々たり。
×
その英國を援助すべく、ルーズヴエルト氏が海上哨戒水路計畫とやらの迷案を考へ出した。
×
斯くて米國は一歩一歩泥沼の中へ足を突込んで行く。
×
米支借款協定に英も片棒をかついでゐる。援蔣を口ずさむ淋しい同行三人の姿。
×
けふから三日間國民健康增進運動を展開、身のため國のため、さあ健康へ總立ちで進め。
×
コソ泥が殖えた、油斷につけ込むは泥棒だけでない、心せよ

人
◇眞鍋鐵吉氏（金剛山電鐵取締役會長）廿九日『あかつき』で入城朝鮮ホテル
◇大竹十郎氏（朝鮮產業金融理事長）二週間の豫定で廿八日東上
◇本田總督府殖產局長 同上
◇本多總督府圖書課長 東上中廿九日歸任豫定
◇山田繁吉氏（京城府總務部長）日本赤十字社總會出席のため廿八日東上、五月九日歸任豫定

三國志 【488】
（出廬の卷）
吉川英治（作） 矢野橋村（畫）

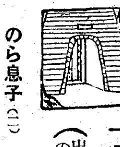

のら息子（二）

『あな、面憎や。天下人もなげなる大言を、吐きをる奴』

夏侯惇は、片眼をむいて、すばらしく怒つた。

はやくも彼のくり伸ばした魚骨鎗は、ひらりと關羽の長髯をかすめた。

愕然！――關羽の偃月の柄と交叉していづれかと折れたかと思はれた。殺氣赤兎馬は、主人とともに戰ふやうに、くわつと、口をあいて、悍氣をふるひ立てる。

十合、廿合、彼の鎗と、彼の薙刀とは閃々烈々、火のにほひがするばかり戰つた。

ところへ、彼方から、

『待たれよ！雙方』と、叫びは止めたまへ』

と、鬣をかざして呼びながら駈けて來る一騎の人があつた。曹操の急使だつたのである。

來るやいな、馬上のまゝ、丞相直筆の告文を出して

『羽將軍の忠烈をあはれみ、關所渡口すべてつゝがなく通してやれとのおことばでござる。御直書かくの如し』

と、早口に云つて制したが、夏侯惇はそれを見ようともせず、

『丞相は、關羽が、六將を殺し、五關を破つた狼藉を知つてのことか』

と、却つて詰問した。

『告文はそれより前に、相府から下げられたものであると、使者が答へると

『それ見ろ、御存知ならば、告文など發せられるわけはない。いでこの上は、彼奴を生擒つて都へさし立て、そのうへで丞相のお沙汰をうけよう』

豪氣無雙な大將だけに、飽まで關羽をこのまゝ見遁さうとはしなかつた。

なほ、人交ぜもせず、兩雄は鬪つてゐた。すると二度目の早馬が駈けて來て

『兩將軍、武器をおひきなされ。丞相のお詔でござるぞ』

と、さけんだ。

夏侯惇は、すこしも鎗の手を休めずに

『待てとは、生擒れといふ仰せだらう。分つてる〳〵』

と、どなつた。

近づき難いので、早馬の使者は遠くから怒鳴りながら

『さにあらず、道中の關々にて、割符を持たねば、通さぬは必定、かならず諸々にて、難儀やしつらんと、後に又思ひ出され、次々と二度までの告文を發せられました』

大聲でいつたが、夏侯惇は耳もかさない。關羽も强ひて彼の了解を乞はうとはしない。

馬もつかれ、さすがに、人もつかれかけた頃である。又一騎、ここへ來るや、

『夏侯惇！强情もいゝかげんにしろ。丞相の御命令にそむく氣か』

と、叱咤した人がある。それも許都から、いそぎ下つて來た早馬の一名、張遼であつた。

夏侯惇は、初めて、駒を退き、顏面に大汗を、ぽとぽとこぼしながら、

『やあ、君まで來たのか』

『丞相には一方ならぬ御心配だ…貴公のごとき强情者もをるか』

『なにが心配？』

『東嶺關の孔秀が、關羽を阻めて斬られた由を聞かれ、さて、わが失念の罪、もし行く〳〵同樣な事件が起きたら、諸所の太守をあだに死なすであらうと――にはかに告文を發せられ、二度まで早打を立てられたが、御心配の餘り、それがしを派遣された次第である』

『どうして左樣に御情をかけられるのやら』

『君も、關羽のごとく、忠節を勵みたまへ』

『やはか、彼ごときに、劣るものか』

と、負けず嫌ひに唾をはきちらして、なほ、憤々と云ひやまなかつた。

『關羽に殺された秦琪は、蔡陽將軍の甥で、特に、蔡陽がおれを見込んで、賴むといつてあづけられた部下だ。その部下を討たれて、なんでおれが……』

『まあ待て。その蔡陽へは、それがしから充分にはなしておく、ともあれ、丞相の命を奉じたまへ』

宥められて、夏侯惇もつひに離童兵を收めて歸つた。

名灸 第三回 家傳 公開

まづ健康、買へよ國債、國民健康增進運動！

官許 御典流七代目家元 新庄谷啓造先生 特別出張

寫眞＝梢網干翁と新庄谷先生

胃腸病、心臟病、胃腸、腎臟、神經痛、中風、眼病、ロイマチス、婦人病、ねり便、淋疾
男女多數に就き來ル五月五日迄日延 毎日午前九時より午後四時迄
京城府太平通 府民館

後援 大日本鍼灸學術振興會本部

生れつき弱い兒に

無代呈上「健康讀本」御氏名明記の上申込まれたし

●とかく病氣に罹り易い
●皮膚が蒼白で骨格が細い
●頸や肺門淋巴線が腫てゐる
こんな御子達には……

一二の榮養素を別々に補給するだけでは效果を期待することが出來ません

「強精チモリ」は從來の肝油榮養劑と異り體質を根本から立直すに必要な各種重要成分を綜合的に含む上更に紫外線を照射して、特に御子達に必要なビタミンDを豐富に賦活してゐますから發育期の骨格を太く強固にし、齒牙を丈夫にして齲齒を豫防いたします

又肝油の如く飲みにくゝ又は胃腸を害するやうなことが全然なく、むしろ胃腸を强め、消化を助けて小兒の食慾を著しく增進させる等、これら含有諸成分の綜合的效果は體質を更新強化すると共に發育成長を素晴らしく旺盛にいたします

強精チモリの五大特質

1 榮養價高き各種榮養素を含有する鯨肝臟より之等貴重なる肝臟全有效成分即ち增血ホルモン、ビタミンABCD、酵素其他十數種を綜合的に抽出、濃縮することに成功した（專賣特許第一三三三八二號）本邦嚆矢の製劑であります
2 製造操作中紫外線を照射してビタミンDを豐富に賦活し、日光浴の效果を增大せしめ同化吸收され易き乳酸カルシウムを多量配劑す
3 不消化な油分を含まざるため肝油臭や胸つかへ副作用なく消化吸收極めて良好なれば胃腸の衰弱者には最適である
4 甘美な糖衣で成分を完全に保護するが故に成分の變性散逸を防止すると共に、幼兒、小兒、婦人も好んで連用し得
5 ビタミン性榮養素の外に增血ホルモン其他肝臟實質成分を含有するためにその效果は多角的且積極的であつて治癒を甚しく促進せしむ

二〇〇錠 [illegible] 四五〇錠 [illegible]

適應症
貧血、腺病質及虛弱兒童、肺結核、肋膜炎、腹膜炎、肺門部淋巴腺結核、夜盲症、佝僂病、ビタミン缺乏症、精力減退、姙娠、產後、病後の衰弱、慢性胃腸病、冷え症、風邪を引きやすき人

強精 チモリ

肝油でない 鯨肝臟・榮養強壯劑

大阪十三・株式會社 高橋盛大堂製藥所
臟器榮養研究所製造

來り、威容に接せよ
あすの佳節 堂々龍山の觀兵式

天長の佳節に聖壽の無窮を壽ぎ皇國の彌榮を期して陸の精鋭をすぐる在留部隊晴の天長節觀兵式は廿九日午前十時から風かをる龍山練兵場で、中村軍司令官觀閲官となり永津京城師團長諸兵指揮の下に步武堂々天地を壓して擧行される、事變勃發するや長驅大陸の戰野に馳せ勇士とともに勇戰奮鬪、赫々の戰果を收めた重砲、砲車、戰車、機械化部隊が砂塵を捲き地軸をゆるがして進軍を行ふ盛んな貌容は聖戰完遂に銃後翼贊の赤誠を誇りこの盛儀を拜觀する者萬壯胸に迫るを思はせるが朝鮮軍では次代を双肩に擔つて立つ青少年學生は勿論廣く府民一般は奮つて練兵場に馳せ參じ時局下國防に對する認識を深め銃後報國の決意を新にせんとを切望してゐる、なほ一般參觀者は午前九時卅分までに練兵場に至り、係員の指圖により所定の位置に案内をうけることとなつてゐる

鮮鐵で汽笛吹鳴 天長節の國民奉祝の時間を廿九日午前八時全國民は一齊に宮城を遙拜するが鮮鐵では運轉中の列車、工場、機關區で廿秒前から一齊に長聲汽笛を吹鳴して奉祝の時間を報知すると共に列車内乘客に對して宮城遙拜を慫慂する

法令を知らぬ等と呆れ返つた鐵商
闇八百六十名を槍玉

全鮮的に屑鐵の回收に乘り出した當局では朝鮮屑鐵統制株式會社を創設、また屑鐵、故銑、故鉛の配給統制規則を發布し獨占配給の一元的統制を斷行して消費抑止の強化を實施して來てゐるにもかゝはらず時局を辨へない一部不正業者の横行と闇取引とが頻出して遂に總督府經濟警察課を起たしめた

徹底 的に取締るため嚴重な調査を實施したところ驚くく切れ違反者總數八百六十名の不正業者、闇取引の事實を發見した、その内譯をみると鑛業など關係者中機械器工業者八十六名、鑄物業者七十六名、機械器具修理業者百廿二名その他百卅八名で需要者以外の部門では

蒐集 業者二百十七名、指定商八名、屑發生者五十二名その他六十一名といふことに張觀すべき實情を露呈した、この違反者の違反の動機その他を調べてみると大部分は法令の趣旨内容や統制の回收の重要性の理解認識に缺け恬然と本機構の推進力として多大の期待がかけられてゐる指定商人中にも八名の

違反 者を出し、現に身柄拘束取調べ中といふ實情に至つてはその不心得、その非良心的背徳ぶりに當局も全く泣き出さんばかりである 然も違反事實を摘發されると〃そんな法律が出てゐたとは知りませんでした〃と異口同音に應へそれも相當の有識階級と認められる業者においてすら法令を知らなかつたと答へて涼しい顏をしてゐる

事實 に至つては全く言語道斷なのだ 當局が如何に國策の完遂に心を碎いても業者の心構へが舊態依然として進歩性に乏しく商賣をして行くうへに一時も忘れることの出來ない法令を〃知りませんでした〃といふ恥を知らざる一語を以て恬然としてゐる姑息は業者の怠慢を通越してゐるのだ、當局ではこんなことでは到底

鐵屑 回收の完遂は望まれないといふので將來一層業者の指導に努める反面取締を更に一段と強化して苟くも〃法令を知らなかつた〃などといふ業者に對しては遠慮なく鐵棒を以て臨むこととなつた

神前に皇民の誓ひ
學童等きのふ伊勢神宮に參拜

聖地參拜團

【廿七日伊勢二見にて神林特派員發】廿七日朝八時奈良猿澤の畔にある大佛館を出た聖地參拜團は荷物を宿に預けて案内人と共に天孫降臨の御四柱を祀る春日神社に參拜した、千七百八十九あるといふ石燈籠の間を通つて行くと偶然朝鮮總督府の代表等にあひなつかしかつた、それより千二百年前に建てられた二月堂を見て東大寺に到り大吊鐘の撞木にふり廻された、東大寺では大佛の大きさに膽をつぶした、このあたりは參詣の人がはげしく人目をひいた 居並ぶ土產店が子供を招くが列を亂す者もない『朝鮮から來た子供だ立派なものだ』と褒める 五重の塔を後にして鹿と共に記念撮影をした、代表等は『お菓子をやるとお辭儀をするぞ』と大喜びである、宿屋から晝の辨當を貰ひ、朝十時十二分發で山田へ向ひ午後二時四十分山田着

【廿七日山田市にて神林特派員發】廿七日午後二時四十分山田市に着いた、聖地參拜團は驛前から一本の電車通りを進むと凡そ五分やがて鬱蒼と茂る杉の神木の間を過ぐれば莊嚴さに自ら身の引締る思ひである、全員外宮拜殿前に整列し柏手の響きは森の間にこだました、目の澄りに見る五十鈴川の流れはあく迄も淸くこゝで口をすゝぎ神樂殿の前に向つた、時も折柄東條陸軍大臣が參拜に現はれた、一同は思ひ掛けぬ人に感激し大臣に對して眞心籠めて敬禮した、大臣は擧手の禮をしながら代表等に一人々々近づいて禮を返したのであつた 御神樂を聞いてから貴な程暗い杉の境內を拔け天照皇大神在します內宮に到り柏手の後心から臣民の誓を唱へた、その聲は全鮮百五十萬學童の聲となつて響いたのであつた、宇治橋を背にして記念撮影の後電車で二見に向ひ午後五時宿に着き夜を明かした

【廿八日二見にて神林特派員發】聖地參拜團は廿八日朝五時起床、全員直ちに集つて御來光を拜むため宿の裏にある二見ケ浦の夫婦岩へ向つた、まだ薄暗い磯邊を通る小寒氣の音とともにつかな太陽は夫婦岩の間からのぼり初め海邊は寒いほどである、夫婦岩の前で萬歲を叫んだ代表等はそれぞれ面白い土產を買ひ名古屋へ向ふため、朝八時廿一分發列車に乘つた、このあたりは京城を出るときより涼しい、隊員は全部元氣で病人は一人もない名古屋には朝十一時五十七分着いた

街の人氣者
結核豫防の紙芝居

ぽかぽかと春が薄着の肌にやどる廿八日の午下り、京城黄金町通りの若葉の陰にロバに曳かせた紙芝居車が流し歩いて路ゆく人の注意を引いた、けふ廿八日から卅日まで國民健康增進運動に乘り出した京畿道府の『名案』紙芝居車だが町々に車を止めては『結核豫防』を面白くやさしく呼びかけ春の街の話題となつて到るところ人の黒山を築く好成績だつた【寫眞=紙芝居】

群山忽ち十割
國債戰第五日 鎭南浦は更に追加

第廿一回郵便所賣出しの國債戰は五日目に入つて漸次好調の度を加へて來た、賣渡し歩合は前日の三割一分から四割二分一厘と一割台の躍進ぶりである、これを日割にしてみると賣出期間十二日のうち祭日、日曜などの關係から正味は九日間であるので五日間の賣渡し歩合は先づ上々の好成績といへよう、この日は群山府が八割台から十割に達して配付高を突破したのを始めとして昨日早くも賣切れ組のトップを切つて悠々たる鎭南浦府が餘勢を驅つて十割から十三割五分七厘と躍進七千圓を追加賣却するといふ殊勲をあげた、續いての躍進組は馬山府の四割台から九割台への突進、春川邑の六割台から八割台、淸州府の一分六厘から四割台などが優秀組として光つてゐる

府邑名	配付高	二十七日迄の賣渡高累計	配付高に對する賣渡割合
京城府	五五七、二〇〇圓	一四三、一三五圓	二、五七
仁川府	一二四、八〇〇	一九、五五〇	七、八八
開城府	一二、八〇〇	四、二五五	三、三二
淸州邑	四、〇八〇	四、〇八〇	一〇、〇〇
大田府	六、四六〇	三七五	、五八
群山府	八、六〇〇	八、六〇〇	一〇、〇〇
全州府	四、九九〇	七〇五	一、四一
木浦府	一一、五〇〇	一二、五〇〇	一〇、八六
光州府	一〇、五〇〇	一〇、六三五	一〇、一三
大邱府	三八、六〇五	三四、三八五	八、九〇
釜山府	八九、〇〇〇	二七、一〇〇	三、一一
馬山府	九、五〇〇	九、二〇〇	九、六八
晋州府	四、四〇〇	四、四〇〇	一〇、〇〇
海州府	八、九五〇	八、九七〇	一〇、〇二
平壤府	八〇、〇〇〇	五九、〇四〇	七、三八
鎭南浦府	一九、五九〇	二六、五九〇	一三、五七
		七、〇〇〇圓追加賣却す	
新義州府	一九、一七〇	一一、三五五	五、九二
春川邑	二、二三〇	一、八一〇	八、一一
元山府	三三、〇〇〇	一七、九〇〇	五、四二
咸興府	三三、〇〇〇	七、八四五	二、四五
淸津府	五二、〇六〇	一三、八七五	四、五八
羅津府	八、四〇〇	—	—
計	一、〇三七、八二五	四三七、〇〇五	四、二一

理工學部を覗く【5】

新郷高一工博 鐵性力學の權威土木工學第三講座の擔當だが東大を出たのが大正十四年、直ちに北大に進み助教授となり昭和十一年一月ドイツ、イタリー、アメリカへの留學を命ぜられて・・・チエコ問題をひかへた歐洲はすでに物情騒然としてベルリンの研究室は戰事に動員され、例へ學徒としても異國者には覗き得ない秘密の扉の中にあつた、したがつて博士は街頭の風物の中に科學のメスを向けなければならなかつたといふ、トランク一つ提げパリを覗き中獨、佛國境が遮斷されそのまゝパリに缶詰を食つたり、兎に角ドイツ留學中は相當な苦勞をしたらしい、イタリー、アメリカを廻つて十四年歸朝、十四年『トランシット及びワイレベルの交織の完全整正法』で學位を得た、即ち幾何光學の造詣も深く『材料の破壊の原理』や高等數學の方法的理論化など研究の間にもさうだうに腕く、急速に進展しつゝある半島土木面への警察指導には大いに期待されてゐる

安宅勝教授 土木工學第一講座擔當、大正十五年三月東大出、昭和二年十月東京市技手同六年技師となり城大創設委員となつて活躍したが、土木工學教室を守つて新郷博士とのよきスタッフをなしてゐる

道家欽教授 鑛山學第一講座擔任、大正十二年東大卒、北大の助教授となり昭和七年獨伊、米に留學を命ぜられた、採鑛、地質學の權威であり熾烈な日本精神の把持者だけに〃山を實驗室とする〃博士の立地的即實的指導は多くの優秀な技術者を半島鑛物界に送り出すにさう長い日月を要しないだらう

大屋正吉工博 冶金學第二講座擔任大正十一年東大工學部卒業、大正十五年四月工業試驗所技師、昭和五年工博を得、同四年明治專門學校教授、十四年京城鑛山專門學校教授となつた

狂戀の娘强盜
大膽・質屋へ忍び込む

十六少女が狂戀の果大膽にも强盜傷害罪まで犯した都會戀の實相・・・廿七日午後十一時ごろ京城杏村町一八六質屋眞宗錦さん方へ以前女中として働いたことのある忠南唐津郡合德面合德里生れ尹葉福(一七)〃假名〃が刃渡五寸餘の庖丁を所持して侵入、金庫から現金廿一圓五十錢とクローム側腕卷時計一個を强取逃げやうとする所を眞さんが發見取押へて西大門署へ突出した、刑事の調べによると尹は眞さん方を罷めて職を搜して府内をさまよふ中に咸北淸津府浦項町生れトラック運轉手韓某(二〇)の甘言に釣られて同棲してゐるうち金に窮した韓が戀に醉つた尹の乙女心を巧に操り庖丁を買ひ込んで手渡し前記眞さん方へ同行女强盜を强要したことが判明、廿八日朝鍾路水町和光旅館宿泊所に潛伏中の韓を西大門署員が取押へた

【寫眞=犯人の尹】

高架線道路
今秋いよいよ着工

伸び行く大京城の都心地と西部を結ぶ府内太平通二丁目、阿峴町間の高架線道路は旣に百廿萬圓の工費豫算を計上しながらも資材入手難のため今日まで延々となつて來たが、最近に至つて漸く資材入手の見通しがついたので京城府土木課ではいよいよ今秋を期し一齊に工事を起すことになつた 道路は幅卅米、全長一千四百六十米、半島では最初の高架線道路で、完成の曉は京城名所の一つとなるわけである

安全地帶で重傷
トラック大暴れ

京城樓上町二七一李石山さん(二)は廿七日午後六時ごろ鍾路停留場の安全地帶で電車を待つてゐるとき、京城方面から疾走して來た黄金町一ノ七京城農具製造會社トラック(運轉手宋正憲)に撥ね飛ばされ、重傷を負ひセブランス病院で手當中だが生命危篤

人夫の惡 京城阿峴町四六七ノ二七…

令旨奉讀式

東大門署 國民健康增進運動第一日の廿八日を迎へて、京城東大門署では午前十時から管內町總代三百名を署講示室に招き、總…後、國民保健の祈願を行ひ、當局に協力を約束、同十一時閉會した、なほ病疫の流行期を控へ媒介者となる蠅、鼠等の撲滅を期するため同署では廿八日から管內住民にその捕獲を獎勵する意味から蠅一匹につき一厘、鼠十匹につき一錢の割で買上げることになつた

西大門、龍山兩署 廿八日午前九時から京城西大門署では講堂に正岡署長以下全署員、管內の醫師、產婆、各町總代等三百餘名を集め、畏くも皇后陛下より賜りたる結核豫防に關する令旨を奉讀、終つて銃後國民の健康確保を期すべく管內の衛生施設の擴充その他の打合せを行ひ同十一時閉會した、また龍山署では午前九時から加藤神社に川島署長以下全署員、管內の醫師、產婆、各町總代等三百名が參集、畏き邊からの令旨を奉讀した

鍾路署 鐵の體を鍛成する國民健康增進運動が進しくはじまる廿八日、京城鍾路署では午前十時同署講堂で令旨奉讀式を擧行した、參列の管內衛生組合長、町會總代四十餘名に同署員は石川署長が奉讀の畏き令旨に綴力あげて健康確保の決意をあらためて同十一時閉式した

京都府下世木村に大火
百廿戶を全燒

【京都電話】二十七日午後一時半京都府船井郡世木村字殿田國鐵驛附近民家から出火東南の強風に煽られ火勢猛烈を極め世木村役場を初め約百二十戶を全燒同五時鎭火した、世木村では死傷者二名を出し罹災者六百餘名は同村國民學校に收容中である なほこの火事が山陰線殿田驛附近鐵道枕木に延燒したゝめ上下線共一時不通となつた

青年自殺 京城東大門通三ノ二八西松方德永武男君(二〇)は廿八日午前十一時ごろ三坂通五八三松林の中で縊死自殺を遂げた

遭難船二つ

【釜山電話】三重縣志摩郡和具村小久保定化所有の第十一神保丸(七四トン)は廿七日江原道三陟浦に向ふ途中同日午後三時ごろ東萊郡海雲台沖合で機關に故障を生じて修繕中激浪のため岩礁に乘り上げ船體を大破したが、岡田船長以下六名の乘組員は何れも救助された、損害は五萬圓

【釜山電話】釜山府水仙町一六〇八番地寬範氏所有の機帆船福德丸(一二トン)は廿六日午前八時木材セメントを滿載して釜山を出港目的地に向ふ途中同日午後零時頃東萊郡洛東江入口に差掛つた際強浪のため顚覆、乘組員は附近航行中の漁船に無事救助されたが損害は五千五百圓

廿八日朝の氣象概況

高氣壓は蒙古と本邦東北地方と其東海上に擴つているが其の勢は弱く東支那海南部東海沖西部南鮮沖には弱い低氣壓が南北に伸びた不連續線を伴つて東に徐行している鮮滿は曇勝、北支那は晴、內地は薄曇勝、東京附近は小雨が降つている鮮內、氣溫は南は十度內外の國境は三度內外低いが西岸は二、三度高い

京城地方【今晩】曇小雨模様【明日】晴たり曇つたり今朝最低氣溫八、〇、昨日最高氣溫二二、一最低氣溫七、一

仁川地方【今晩】南の風 曇【明日】北西の風 晴一時曇

會と催し

◆朝鮮鐵道協會の十六年度總會は五月二日午後四時から朝鮮ホテルで開催、評議員會を開き監事の改選を行ひ講演會、懇談會を催した

婦人お習字講座 かな書きの大家高塚竹堂先生の美しいお手本が、毎月ついてゐる婦人俱樂部のお習字講座は婦人間で大評判、五月號發賣中

準國寶級…名家の傳來品 滿星霜不開の扉は漸く時到り開く
問題の書畫 即賣
會期 四月廿九日 卅日 毎日正午ヨリ九時マデ
會場 朝鮮神宮表參道南大門ヨリ一丁上ル 御成町集會所
日本精神高揚ト文化普及

メイケン葡萄酒 京城 友田

ツカダニのメリヤス

銘酒 忠誠

扁桃腺炎 中耳炎 齒槽膿漏 惡性腫瘍 內服 短期奏効! アルバジール 錠 包裝 二〇錠・五〇錠・百錠

丁子屋畫廊(4階)御案內
帝室技藝員 帝國藝術院會員 西山翠嶂門下の逸材
本庄陶苑畫伯 日本畫個展
二十九日(招待日)三十日より五月四日まで

生徒募集 朝鮮工業技術學院
土木科機械科各一年(高小卒)五月十八日迄同日試驗施行 二年(中卒)五月廿三日迄無試驗
○院長 元鐵道局勅任技師 杉市郎平 ○京城府新堂町五二二番地 電本五三二九 ○案內書請求ハ三錢切手送レ

長唄 勸進帳
愈々大好評裡に〆切迫る
待望の囃子入「勸進帳」
吉住小三郎 稀音家淨觀
上調子 稀音家六治 囃子 望月社中
十吋特製アルバム附 全五枚 一六・五五
最寄コロムビア特約店にお早く御申込み下さいませ!
豫約募集 Columbia コロムビアレコード

高等豫備生募集 (五月一日開講)(午後七時始業)
高校專門校受驗指導科目 國漢數物英
京城長谷川町 京城基督教青年會

色が良くてつきよい トモエクレヨン 全鮮有名文具店にアリマス

桃屋の花らっきょう

蔘茸トニク

生徒募集 京城鐵道學院
募集人員 業務科第一學年七十名 學則要三錢切手
出願期限 自四月二十七日至五月十五日
出願場所 京城府南大門通二丁目二九 興亞工業所二階 京城府東京城驛前町五八 町集會所(電話本(2)八一)

●考へが集中しない 散漫だ 我れ乍ら氣があせる こんな時に ノーシン●を

虎 ホームに 眞珠の効用
老舖家傳の漢方・眼科光明藥は天然眞珠を微粒子狀粉末として配合した目藥でトラホーム特有の顆粒を漸次消散させ、眼脂が出たり、眼が霞んだり、疼痛羞明、流涙其他の不快症狀を逐日治します又慢性トラホームとなり角膜に星や潰瘍を生じ重症の視力障害を起す角膜パンヌス或は眼球を刺戟するサカマツ毛の發生を防ぎます。向ソコヒ、眼外傷、とり目等にも効驗が有ます。
眼科光明藥 京都市五條大橋西 山本治兵衞 市內又ハ縣下ノ有名藥店ニアリマス

佐野周二 歸還記念映画 元氣で行かうよ
五月一日封切
佐野周二が元氣に戰線から歸つて參りました。大船總動員の豪華大作!

明治座

キングレコード
亞細亞の朝はもうすぐだ 歌謠曲 林伊佐緒と男聲合唱團による評判の傑作! (片面)銃後の手 横山郁子 林伊佐緒
勤王春雨笠 歌謠曲 大村能章氏の名曲、久々の日本調新小唄! (片面)小諸出て見りや 豆太 三門順子
島の船出 歌謠曲 上原げんと氏曲の明るい臺灣の島民歌! (片面)潮の搖籃 横山郁子 岡晴夫

佐野周二の歸還第一聲! 唄 佐野周二 合唱 上原敏

只今帰りました
(片面)夏草の夢 田端義夫
ポリドールレコード

Ideal Ideal Ideal
爽快な アイデアル 液狀コールドクリーム
サラッとノビて、ベトつかず氣持がとてもいゝので丹那樣のヒゲそり後に好評です
液狀で素晴らしくノビますから、つけ過ぎないで下さい。手や顏の整肌、粉化粧下、簡單な白粉落しにも御利用下さい。
東京 高橋東洋堂

學藝

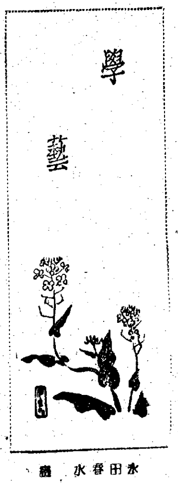

半島への想ひ出（一）

木村義雄

私は、この廿九日朝、羽田飛行場を出發し、約二ヶ月間の豫定で滿洲各地の前線に皇軍將士を慰問し、また滿の勇士を訪ね、重ねて全滿將棋大會の審判をもつとめようと思つてゐる。歸京するのは六月初旬になるであらうが、ちよいと京城へ立ち寄り、友人である御手洗京城日報社長を襲ふて、久闊を叙したいとも考へてゐたのだ。

◇

顧みると、私が朝鮮へ遊んでから三年目になる。一昨年四月に、京城日報の招きによつて半島へ渡つたのであるから、いまではちやうど、まる二年目になるのだ。この旅に、つい先達てのことのやうに思へるが、まことに月日のたつのは早い。

四月七日の夕方であつたと思ふ。御手洗氏や土地の有志に案内されて、朝鮮神宮の見晴らし台へ立つて、京城の市街と遠くつらなる平野と山々を眺めたときは、ほんたうに大陸へきたといふ感じを催したのであつた。見ぬうちの京城は雜然、陋夾な田舎の都會であらうと想像したのであつたけれど、小高い神宮境内から俯瞰した景觀は、雄大の上に整然とした眺さがあり、ところどころに古典を語る大きな建物が聳えて、そぞろに雅心を誘いて、全く私の想像と反對であつた。

そのとき、京城府古來の歴史もさることながら、時代の維新がかくもよき都市經營を行つたものだと感じ入つたのである。

◇

朝鮮神宮の壯觀にも、私は慄然とした。九段靖國神社も、桃山の御陵も及ばんばかりだ。私は朝鮮神宮の社前にぬかづくと同時に、故國の空を伏せ拜んだ。

ところが、はからずも近く、御手洗氏と相攜へて、再び神宮の境内に佇み、半島と大陸の將來に、想ひをめぐらし得られるであらうと思へば、私は深い感慨に堪へないのだ。

◇

一昨年の、朝鮮旅行には、かずくの想ひでが殘つてゐる。

先づ第一に想ひだすのは、京城の氣候である。東京をたつとき、まだ朝鮮は寒からうと考へて、さまぐの衣類を用意して行つたのであるが、京城へ着いて一兩日たつと、朝鮮神宮の麓に、櫻の花が咲きそめた。郊外に續く山々にも霞がこめて、眺めは春たけなはの趣きを漂してゐる。内地の春に、少しの變りもない感じだ。これも、具風の遍きによるのであらうか。

おかげで、携へて行つた重ね着は、たうとうお荷物となつた。

◇

それから、その夜京城日報主催の歡迎會の席上で、飯泉幹太氏に偶然會ふたるは、びつくりした。飯泉氏と私との因縁については、當時京城日報紙上に詳報されたであらうから、詳しくはこゝに略すが、いまから二十餘年前、まだ私が十五歳のとき、東京麹町區平河町の行政裁判所の前で、當時朝鮮銀行の人事課長を勤めてゐた飯泉氏の紛失した大枚の入つた財布を拾ひ、これを屆けた麹町警察署ではじめて飯泉氏に會ひ、そのまゝ別れて二た昔すぎた。

そして、その夜久し振りの對面である。席上で、飯泉氏は少年の私が財布を拾つて正直な振舞にでたのに感激した想ひでを語つて歡迎の挨拶としたのである。奇遇の嬉しさとその御挨拶で席上大いに面目を施したことで、私は恐縮交々であつたのである。

◇

かねてきいてはゐたけれど、朝鮮の將棋の盛んであるのには驚いた。一昨年、私は朝鮮の棋士は、いま一兩年たてば、素晴らしい進境を示すであらうと思つた。こんど、京城へ立ち寄つてみれば判ると思ふが、私の豫言の通りであつて欲しいと思ふ。

朝鮮川柳協會總會並作句大會

朝鮮川柳協會においては、協會結成後の第一回の總會を四月二十七日の正午から明治町集會所で開催、遠く釜山、鎮南浦、興南、仁川からの出席者を交へ、出席者五十餘名といふ盛大なる會合であつた　先づ宮城遙拜、默禱、皇國臣民誓詞齊唱、次で寺田五柳子氏議長席に着き議事に入り、經過報告、會計報告の後、會員の意見、希望を審議決定、來賓として出席の國民總力聯盟文化部囑託山中初夫氏の『厚生文學としての川柳』に就て講演あり、部長の挨拶により總會を閉ぢ、引續き作句會に入り、三時半締切、小憩の後、兼題席題の披講あり、五時過散會したが協會成立後日尚淺きに拘らず、和氣に充ち、極めて盛況を呈した【寫眞＝當日の會場】

新映畫評　ノートルダムの傴僂男　通俗映畫の最高塔　RKO作品

RKOラジオ作品『ノートルダムの傴僂男』――この映畫は曾て無聲映畫華かなりし當時ロン・チャニイが一世一代の名演技を謳はれた作品のトーキー化である。原作は言はずと知れたヴイクトル・ユーゴーの『ノートルダム・ド・パリ』によつたもの

その物語りは長くなるので省いて、その背景をなす時代を一寸說明すると、時は一四八二年、ルイ十一世の治下、百年戰爭の少し後である、コロンブスの活躍があつた頃で、地球はまだ平面だと信じてゐる人も澤山あつたときは劇中の人物がそれを主張してゐ興味ある、印刷術の發明がなされたのもまたその頃で、映畫でもそれが宗教的迷信から破壞される場面が見られる、つまり宗教が、迷信が、科學の知性を壓しつぶして新しく起らんとするものに對して横暴を極める、その相貌がユーゴーの描かんとしたもので、エスメラルダやカシモドの悲劇もこゝに生れるのである

原作ではエスメラルダは絞罪になり、それを見て快笑するフロロを傴僂が鐘樓から投げとばして自分も姿を消すのだが、映畫ではエスメラルダは詩人と共に幸福になる、アメリカ映畫常套の大團圓である、もつとも傴僂の立場から言へば悲劇なのだから、この改作は決して明るくしてゐるとも思はれない、しかしそれはそれとしてあの複雜多岐な内容が割合手際よく纏められてゐるのは脚色（ソニヤ・レーヴィン）の功、監督ウイリアム・デイターレは演技一切をロートンにまかせ切りで、美術方面にのびくと凝つたところをみせてゐる

ノートルダム寺院の模型を初めとする樣々のセットは一番目を驚かす、寺院の上から俯瞰する場面や寺院の内部構造など實に細かく出來てゐる、撮影（ジョー・オガスト）の良さも大いに興つてゐる、音樂（アルフレッド・ニューマン）も大活躍だが特に凛く聖歌音樂をきかせるあたりは全く良い

俳優はカシモドに扮するチャールス・ロートンの凄みがこの映畫の身上であらう、モーリン・オハラのエスメラルダ、セドリック・ハードウイックのフロロは平凡、トーマス・ミッチエルは達者だが輕く扱はれてゐる、通俗映畫としての本映畫はまさに大作―S―（一時間四十分、明治座上映中）

李宥善獨唱會　今晩府民館で

延禧專門學校出身のテナー李宥善氏は久しく海外で修練してゐたが、その歸朝第一回獨唱會を延禧專門學校同窓會の主催で廿八日（月）午後七時から府民館で開くことになつたが會員券は一圓である【寫眞＝李宥善氏】

李宥善氏は延禧專門學校在學中から玄濟明氏に指導を受けその時よりテナーとして一人前となつてゐたが、昭和十年春同校を卒業、同年十一月米國へ渡りシカゴ市立高等音樂學校で修業後B・Aの學位を得て昨年末歸朝したのである

◇朝鮮女流六人集出版記念會、德野鶴子、相場すえ、古城珠江、君島俊詩、椎木美代子、守永愛子氏等のために廿九日（天長節）午後一時から府民館食堂の間で開催、會費一圓

音樂協會結成記念に　豪華な音樂週間　展覽會の計畫も進む

朝鮮音樂協會ではその結成を記念すると共に將來の年中行事とすべく大々的に音樂週間を行ふことゝなり、その第一回を六月一日から五日まで府民館にて午後一時と七時の晝夜二回に亘り公演　一日は敎育音樂、二日は輕音樂、三日は朝鮮音樂、四日は邦樂、五日は洋樂とし、それぐ各部において責任擔當する筈であるがなほそれと呼應して、四日から八日までは三越において音樂に關する資料その他を陳列して音樂大展覽會を開く筈である

朝鮮川柳協會　四月例會入選句

席題"美"　津田麗月冠　久保花門　共選

美しい友情身に泌む落目なり　北洲
美しく粧らした女靈柔じみ　明朗
暖く日の姉の姿の美しさ　幽治屋
美しいばかりに悪の道へ入り　花門
美しき友の心に觸れて泣き　丈
日本に富士あり清く美しく　千
議事堂も洩れて樹陰の影陰ら　明峰
美しい丈で運命は儚れ送り　明
この美談陰に恩師の情あり　幸
淑髮に新體制の美容院　雪
美しい心友人褒めてくれ　
美しい笑ひ手の指から漏れる　案山子
あの時の花火今だに眼に殘り　
匿名で獻金をして名がわかり　青
肉彈美音レコードを破りさう　芳
美粧院意外に老けた顔に會ひ　柳泉
美しい顔がもてない初年兵　八郎
美しき隣人愛に吾は泣く　志峰
飛び上り摑んだ美技ピンチ去り　吉也
名譽の陰に涙の出る美談　梧村
美しく生れ世間を狹く生き　蛙兒
愛馬の日美談の主はわからない　五柳子
人情の美に遺家族の眼が潤む

日本ニユース

第四十六號（廿八日封切）

一、閑院元帥宮殿下アトリエに御成り（東京）
一、感激の對面へ遺族列車は走る
一、海の荒鷲敵援蔣ルート粉碎（淺井、三木特派員撮影）
一、松岡外相晴れの伯林入り

特報

重任を果して松岡外相歸朝（東京）

配給　京城日報社

◇姿なき復讐　鈴木傳明の日活京都第一回作品、比佐芳武脚本『姿なき復讐』は『海援隊』以來休養中であつた辻吉郎が演出を擔當する

今晩のラヂオ

六時廿分講演（城）西龜三圭▲七時廿分政府の時間（東）▲七時四十分舞台劇（東）關口次郎▲八時四十分通俗ラジオ小說（東）青山杉作▲九時十分時事解說（東）石濱祐太郎

世直し公方【177】

小金井蘆洲【演】　香川芳彦【畫】

三人の出府

半四郎、重さうな顔もせず、

『サア主人、少し怪我をなされたらしいから、すぐに手當をして貰ひたいな』

『承知いたしました。そんな事もあらうかと、用意をして置きましたところで』

『オウ、そりや　アよく氣がついたな、手傳つて下して上げろ』

と、これから侍を座敷へ舁ぎ込み、待ちかまへてゐた外科の先生が、昔の事ですから、唯今のやうに石炭酸だとか昇汞水、ホルマリン、オキシフルなんてえものはありません。鷄卵の白味や燒酎で洗ひ、これが消毒殺菌の役をしたものと思はれます。幸ひにして傷所は皆薄傷でありました。女房も安心をして次第に元氣が恢復、二三日たつて手當をする中、怪我人も大分快くなりました。後藤半四郎も多くの雲助を叩き殺した一件がありますから、その掛り合ひで立てません。然しこれは勿論旅人の急を助けるための正當防衛で、雲助共の惡事は、疾うから分つてゐたこと故、何のお咎めもなく、却つて褒美を賞せられた位。そこで半四郎が、

『さて實珠花屋、まだあの若い武家の、身の上を聞かなかつたが、今日はちよつと尋ねて見ようと思ふ、お前も立合つてくんねえ』

『承知いたしました』

二人揃つて若夫婦の所へ參り、

『如何だな、イヤ先づその儘におゐでなさい。拙者はな、讚岐丸龜在高尾村、後藤半四郎光國と申して、いさゝか武術を以て門弟を取立てゐる者だが、不思議な御縁でお近づきと相成り、この後も御懇意に願ひたいが、貴殿はいづくのお方で何と仰せられるな』

『これはく、申し遲れまして何とも相濟みません、手前事は、越後國新發田溝口伯耆守浪人春日市之丞、これは妻の花と申します。危急の場合をお助け下され、我々夫婦に取つて命の親の大恩人、有がたくお禮を申し上げます』

『ア、越後のお方か。してこれから江戸へおゐでかな』

『左樣でございます。江戸表は將軍家のお膝元で、士一升金一升の大都會ゆゑ、何とか生活も立たうと存じ、志して參る途中、この度の災難に遭ひました』

『オウ左樣か、拙者もこれより江戸へ參る者ではあり、どうか貴殿方の、御先途も見屆けて安心したいと思ふ。ついては最早、お身體も大分およろしいやうだが、いつ頃御出立が出來ような』

『イエもう、いつでも出立出來ます。先生が御同道下されば、こんな心丈夫な有がたい事はございません。實は先刻、お醫者にお尋ねいたした處、モウ差支へないといふ事で、步行には少しも不自由はございません』

『ア、それは何より、然らば御同道申さう。ところで實珠花屋、拙者も春藤氏も、江戸は初めてだが江戸は生馬の目を抜くといふ事を聞いて居る。どこか知己があるなら、我々三人の草鞋をぬぐ所を紹介して貰ひたいな』

『よろしうございます。他人ではございますが、親類のつき合ひをしてゐる男が居ります。それへ手紙をおつけ申しませう』

『ハア、それはどこだな』

『馬喰町三丁目の、武藏屋忠兵衞と申しまして、なかく俠氣の人でございます』

と添手紙を書いてくれました。

そこで三人は出立いたし、足弱連れだからその晩は大宮へ泊つて翌朝江戸表馬喰町三丁目武藏屋へ。忠兵衞は親切者で、市之丞がこの人の世話で商ひを始める、これから起る悲劇の數々、追々に申上げます。

新刊紹介

◆報ゆる心（友松圓諦著）著者は『佛教精神の眞髓』と『日本精神の眼目』とを不即不離の形式でとかし込まうとしてゐる。即ち佛教思想とは『報ゆる心』であり、日本精神とは『報ゆる心』であることを明らかにしてゐる、謂はば、『報國』の大精神とは、日本の精神であると同時に、究極佛教の思想でもあることを道破してゐる。今日の如き思想の貧困と混亂とを傳へられる時局に、本書は新たなる指標を示してゐる（一圓五十錢　東京・京橋・銀座西二丁目、實業之日本社）

◆水のお話（安藤進著）本書は國民學校三年生以上を目標に綴つたものであります、水に關する限りの原理に基き、凡ゆる角度から、懇切に訓へてゐます、愚眞似へてゐる點等、子供の心へ飛び込まうとする著者の心持が窺はれる、兒童に『科學性』を與へる上においても參考資料になるであらう（一圓五十錢、東京・神田・錦町、明治書院）

神經痛とリウマチス

永年苦しんだ神經痛が治る　毎年惱むお方にぜひ奬めたい　體驗快方者續出

五年も七年も前から神經痛で肩や腕が痛むので良い藥を色々服みましたが少しも効目がなく段々と永引き、ひどい時などは痛くて手が後へ廻らなくなり、自分の帶さへも結ぶことが出來なくて本當に困つて居りましたが其上今度は更に腰や腿が痛み出して次第に痛み方が強くなり遂に立步きするにまで不自由を感ずる程になつたりして驚いてお金にかまはず色々の療法をしましたが何れも思ふ樣な効果がなく相變らず痛みと居てみても一向に治りませんのでしまひには多少ジレ氣味になつて放置しておる時もありましたが、身體を動かし過ぎた後や氣候の變り目や天候の具合などによりまして痛みかたがはげしくなりますとトテモ其まゝにしてゐる譯にはゆきませんので結局は又何か良藥をさがしたくなつてゐる樣なお方に是非々々お敎へしてあげたい專門の良藥があります。其御藥は東京の豐山院頒藥所に傳はる古い專門の良藥で、此良藥は神經痛とリウマチスなら永年惱みぬいた慢性のお方でも驚くしくなる程良く効能が現はれるので、之までにも永年の難病者が數へ切れぬ程澤山救はれてゐる體驗效績のある實に素晴らしい効目を持つ專門良藥であります此專門藥は分りは一度試服したお方なら成程良く効くと直ぐ信用の出來る藥ですから其人が又他の同病者へ實地宣傳をして居ります此良藥は効力は強くとも副作用なく、日本人の體質ならば必ず良く合ひますので服藥後、一日々々と効目が現はれ黑色をした具合の良いお通じがトテモ氣持よくなつて行き、身體の動作が非常に輕くなつて行き、肩や腕それから腰や腿の痛みが日增しに取れて行くのがハッキリとわかりますのでスッカリ元氣が出て來て、二度々々かがさず御服用してゐる中、何時の間に永い間苦しみました慢性神經痛のしつこい痛みでも救はれて終ひ其後は神經痛はサッパリと忘れて終つて、眞から御丈夫になります。皆さんが豐山院頒藥所の專門良藥には心から感謝を致して居ります此良藥の詳細は最後にあります。

指の節々の變なハレが引いて終ふ

リウマチで手の指の節々が最初は痛む丈でしたのが次第にハレて指の屈折が惡くなり充分に手が握れなくなつたのでビツクリして色々のよいことをしたりマッサージ等もしましたが一向ハレも痛みも引かず、これでは字を書くことも出來ないので全く弱つて居る樣なお方なら東京の豐山院頒藥所に古くから傳はる專門良藥が一番良く効きます。此良藥は服藥後、黑色の便がつき指の具合が急に樂になり一日々々とハレが引いて終ひ痛りも日增しに取れて元通りの指になり自由に動かせる樣になります。實驗者があまり良く効くので皆さんが心から御禮を申してゐます。此良藥の詳細は最後にあります。

膝と肘手首が痛む　關節リウマチスが　服藥後間もなく排毒便がつき　日增しに痛みが取れて終ふ

關節リウマチで膝の關節が腫れ痛み、時には熱が出てハレることもあつて、こんな時は痛みが劇烈で起きるのさへ困難なため寢たきりになつてゐるお方や、又は手首の關節と指の節々まで痛んで手を握ることが出來なかつたり、物を持つことも出來なくなり、治療や手當を充分になされてもサッパリ快方に向はず又は色々の藥を服んでも効目がなく依然として痛みに苦しめられてゐる樣なお方は是非一度豐山院頒藥所に傳はる專門の良藥を御服用して頂きたいと存じます。此良藥は良く體質に合ひますので服藥後、翌日あたりから黑色した快便がトテモ澤山つき其後日增しに痛みが取れて終ひ、ハレも引いて、可成り重いのでも先づ一月位で殆んと快方してしまふので實驗の皆樣が實によく効く專門良藥だと心から御禮を申され、トテモ喜んで居られます。あんまりよく効いたので友人や知人に同病者があると直ぐに此良藥を奬め皆さんも御快方なされます此專門藥の詳細は最後にあります

顏面神經痛が治つて喜ぶ

顏面神經痛で目の下から口の端あたりが痛んで觸ると餘計に痛み、そしてチクくして引つり、頸の形まで少し變り、服藥療法や電氣療法をなされても思ふ樣に快方に向はないので何かモット良く効く藥はないかとお探しになつてゐるお方には當豐山院頒藥所に古から傳はつてゐる專門良藥なら慢性でも救はれますから是非一度服んで頂きたいと存じます。服藥の翌日位には氣持良く澤山の便通が黑色をして出ますと、痛みの樣子が一變して大變に樂になります。ヒドイのでも一月位御服用になれば殆んど痛みが去り、引つりも取れて普通の顏形になりますので御實驗の方々が感謝なされて居ります此良藥の詳細は最後にあります。

慢性神經痛の腰と腿の痛みが　黑色の快便が氣持良くつくと　日增しに去つて終ひます

神經痛で腰の廻りから腿の裏あたりが痛んでくらつたり立つたりするにトテモ難儀で急に立あがらうとする時の痛さには實際がまんが出來ない位苦しみ、又劇しい時にはトテモ痛くてお勤めや仕事にも行けないので色々の服み藥や貼り藥をしたり又はお灸やおまじない等をやつてみても少しも効目がなく『一體どうしたら治るのか』と困り果てゐるお方でしたら『何んとかして此苦痛から一日も早く逃れたい』と思ふお方でしたら當豐山院頒藥所に傳はる專門の良藥を御服用なされば慢性になつたのでも永らく惱んだひどい痛みが取れて終ふので驚かれます。此病氣は慢性になると、もう治らぬものと諦めてゐるお方がありますので此良藥を試服する時にもどなたも最初は半信半疑で服用するのですが服藥後、間もなく黑色をした快便通が非常に澤山ついて來るので喜んで服藥を續けられてゐる中、慢性でも一月位で殆ど痛みが去つて終ひ立坐りも樂になりますので御實驗の皆樣がこれこそ眞の良藥と心から感謝致されます。そして他の同病者へもお奬めするので次から次へと體驗宣傳となり同病者間では非常な評判です。此專門藥の詳細は最後にあります

神經痛リウマチの專門の良藥劑　痛みの早く取れるのに驚く

神經痛リウマチで肩や腕、手足の關節や筋肉、指の節々、手首足首、腰、坐骨、膝、又は顏面、肋間等が痛んだり、ハレて困つてゐるお方なら慢性でもトテモ効能が良く現はれる良法劑（散劑を湯でとかして服む藥）といふ專門良藥が當院にあります、色々の藥や療法を試した慢性の神經痛やリウマチスの專門の良藥が是非一度試したお方がこんなによく効くとは思はなかつたと申されます此良藥は食後内服で一兩日中に便が少し澤山黑色した快便通が氣持よくつき、其後は痛みが日增しに取れて終ひ、ハレも引き思つたよりズット早く御快方なされたあとは再發などはしないので驚かれます神經痛リウマチは放置してゐると段々慢性化して不具の樣になるから早く手當をしなければいけません說明書贈呈希望者は御一報次第說明書を御送呈申上ます。又御藥の御用命は他には販賣してゐませんから當院へ直接御申込み願ひます。十五日分一圓六十錢　三十日分二圓七十錢〔送料五十錢〕

自宅着藥後拂方法　安心して申込める
お藥を受取つてから代金を送つていたゞく安全な後拂方法で『着藥拂ひ』で御送藥申上げます
東京市本郷區森川町百十一　豐山院頒藥所　振替東京四九五五四番

ローレル　水白粉　誰方のお肌にも豐かな表情美が生れます　鏡臺にこの一瓶

花柳病專門　府廳前大學門横入　恒松醫院　電光4002

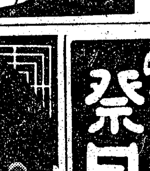
フケ　カユミ　拔毛に　養毛生毛美髮液　め美乃素　公定品

產婦人科（入院隨意）　醫學博士　橋本吉藏　京城府岡崎町七　電話龍山五八〇番

熱血の男　流行歌　唄　小野巡　詩・野村俊夫　曲・能代八郎　テイチクレコード　いのちの
推薦傑作流行歌　貴方しつかり　美ち奴・杉狂兒　維新の次郎長　東海林太郎　南京娘　服部富子　片面　僕は班長　小野巡

東寶　春の街に話題を投げた長谷川一夫ロッパの家光と彦左　長谷川一夫　古川ロッパ　林成年　櫻町公子　東寶舞踊隊特別出演　好評上映中　東寶若劇

封切迫る

一寸ひとふり　ヨット香水　ヨット化粧品本舗　東京・大阪

29日より二日間

明村敬介とその一黨　脇田正幸と唄ふ新喜劇團
日支親善歌謠ショウ
スピードショウ「上海物語」二景　構成　明村敬介　裝置　高垣昇　特別出演　李芳梅
歌謠スター　明村敬介・佐藤光子・霧島壽子・生島光子（初日は正午開場）
京城　タカラヅカ

現在に　幸福の鏡　かゞやける青春の幸福とは
日活多摩川が全女性に贈る一萬呎の大作
原作　芹澤光治良　脚色　陶山鐵　演出　山本弘之
主演　風見章子　新人　山田耕子　姫美谷接子　伊澤一郎　笠原恒彦
皆さんはこの内どんな女性たることを希みますか？
聰明で快活な女性
華美で奔放な女性
從順で淑やかな女性
これは明るい青春のための映畫です。三人の若い女性が辿つた運命の路を通して、結婚と幸福の問題を解かんとする。

滿員御禮の傴僂男　明日9日祭日は早朝午前十時十分開演　明治座

物資、物價の調整に 連絡協議會設置
全鮮商議理事會に提案

臨時全鮮商議理事總會は廿八日午前十時より京城商議第一會議室で開會、田村朝商理事より一場の挨拶があつて打合せに入り

一、連絡會機構に關する件 從來朝鮮商議內にある朝鮮經濟統制協力會定款中に總力聯盟經濟部要綱に基いて統一ある連絡會機構に改む

一、物資物價連絡協議會設置に關する件 各道商議主義により物資物價調整に統一性を欠ける爲物資が偏在となり延いては闇取引を助長することゝなるのでこれを是正すべく全鮮各商議、個々のものについては關係道をもつて夫々連絡協議會を設け調整に當らしむ

一、統制經濟實施に關する件

などについて協議打合せを行ひ正午一旦休憩、午後一時再開、井坂商工、服部經濟警察、冉永物價調整二課長臨席のもとに經濟統制實施後の現狀について種々懇談した後、四時から同町雅叙園で本年度定時總會を開き、左の諸件を附議可決した

一、十五年度事業報告承認の件

一、十五年度收支決算報告承認の件(收入一萬七千二百十六圓九錢、支出六千六百四圓、差引殘高一萬六百十二圓二錢は次年度へ繰越し)

一、十六年度收支豫算承認の件(收入三萬六千四百廿二圓二錢、支出三萬六千四百廿二圓)

一、定款變更の件

漢江水電總會 社長に谷氏選任

漢江水電では二十八日午前十一時より銀行集會所において臨時株主總會を開催

一、取締役一名選任の件

二、取締役社長有賀光豐氏辭任につき慰勞金贈呈の件

を附議、取締役に谷多喜磨氏を選任、引續き取締役會を開き互選の結果社長に選任、有賀氏への慰勞金贈呈は重役會一任と決定した

谷新社長語る

私は電氣事業の專門的知識もなく、特に水電工事については全くの素人で知識も經驗もなく、殊に名聲手腕共に一世に高い有賀氏の跡を引受けたことは私として大膽極まることと思ふ、この點漢江水電に不安に思つてゐる。然しこの漢江水電の工事については私としても幾分の責任もあり、今日のやうな時勢に個人の利害などは考へられぬことの上は出來得る限り努力する考へである、諸賢の御支援御鞭撻を乞ふ次第である

織物移入組合 廿八日總會開催

朝鮮織物移入組合では廿八日午後

けふの市況

株式 米參戰案じ 低落

前場 休日明けの今市場は米國の對英、重慶側への積極的援助は參戰を餘儀なくせしむるのではないかと見られた參戰案じ、新買方の嫌氣的賣物が誘發され、新東は前日より十錢安に寄付いてあと六圓七十錢の高値から漸落商狀を辿り安値五圓五十錢まで甘込まれて五圓九十錢に大引したが、結局前日より八十錢方の低落を示した。なほその他は新鐘八十七圓九十錢、高周波五十八圓七十錢とそれぞれ弱含みであつた

後場 (保合) 國際政局に對する警戒心は依然たるものがあるが、突込んで賣る向きもないので新東百十五圓八十錢と十錢安の保合を示し、內地市場は東西とも五圓九の同値に寄付いて商內は大體閑散であり、その他も格別なる動きはなく、休日明けが期待されてゐた

臀の伴撃

狙は勝ちで急激な立直りは困難とするのが妥當であらう、しかし日、ソ中立不可侵條約成立によつて重慶側の動搖著しくアメリカの援助によつて僅かに餘命を保つてゐるアメリカは武器貸與案に基いて敗戰に喘ぐイギリスに如何にしてより多くの重要物資を送り届けるかに腐心してゐるが、問題は船の護送は參戰誘發の有力な動因とならう▲仕手も此方面に對する警戒は依然高まり前場末は買方の一齊利喰ひで相場は漸く反動商狀化した▲しかし樞軸の弱化を防止しようとする人氣の衰退一方で戰捷に欠く上踏押しがある譯がない▲アメリカは重慶側に法幣安定資金として五千萬弗の借款を供與したが重慶經濟の苦局は救ひ難い事實だ▲アメリカにおけるさきの軍需工場の大罷業は漸く收まつたが今度炭坑に罷業が飛火してゐる▲從來の懸念材料に捉はるべき時ではない▲世界情勢は樞軸に有利化しつゝある▲一般が押目を狙つて買ひ進みたい氣持ちは依然たるものがあるが押目待ちに押目なしの譬への如くこのままでは大きな下げはまづないと見てよく米の參戰以外はとてさきの安値時代に充分織込み材料は全然見當らない▲これんでをり今更賣込むやうな材料でもない▲あくまで押目買方針に變りはないが買一巡の折とてここ當分目送るに如くはない

押目買に妙味

ドイツ軍はバルカン作戰を終へ近東作戰に發展し、英、米の苦境は日増しに濃化しつゝあるが、今後アメリカが從來の消極的援英策を一擲し、國內輿論の好むと否とにかかはらず參戰必至と見られるのでその態度がぐらつき相場は漸く下向き歩調に轉じた、目先もアメリカの動向がはつきりせぬ限り活潑な商買氣は望み難いが、この邊の反動押しは去る三月から買上げた人氣の單なる反動と見るのが至當である。即ち日、ソ不可侵條約成立によつて重慶側の態度を濃化し、假令アメリカの援助があるとしても、ソ聯の財政的援助は財政、軍事的にも苦悶の度を濃化し、ソ聯の絕緣は重慶政權に致命的打擊を與へることは想像に難くないだけに先行を樂觀され、また獨、英の手詰戰は樞軸側の戰捷によつて既に決定づけられる、なほ國內的には生産力擴充によつて高度國防國家完成は着々進捗し、財界の基底は何等變化が見られないだけに安値を追ふより、寧ろ押目買ひに妙味があらう

短期新東大引

	後場値段	前日比較
東京	一一六、二	一二安
大阪	一一六、二	六安
京城	一一五、九	八安

雷同賣り警戒

アメリカの援英、援蔣策は漸次積極強化され、今後における對米關係が特に重視されて、弱氣筋が後退するとともに軟派の積極的進出に商勢は漸く反動商狀となり、人氣株を中心に昨今まで強く買はれた銘柄が特に悪い、かやうに反動製が入つた以上目先假令好材料があつて戻りを見せるとしてもそこは戻りである、かゝる情勢に目を瞋つて一時的な人氣の雷同によつて賣込むとは危險千萬といふ外なく、大局的な立場において善處すべきである、アメリカの參戰は昨秋の安値において充分織込濟みである、何れにしても下値が淺いことは疑ひ無く、大勢的に既に立直つた相場だけに押目を狙つて買進むべきである

滿鐵新鞍り

滿鐵新は廿圓五十錢と前日より廿錢方引締つた

三菱商事反落

三菱商事は超重點株として買氣を集めてゐたが、けさは買物一巡とゝもに利喰賣物注がれて舊七十九圓五十錢、同新六十圓五十錢とそれぞれ一圓方反落した、さき頃から買はれた日數から見れば右程度の反落は寧ろ當然であるが、押目には買物が潜在してゐるだけにこのまゝの深押しがあるとは思はれない

實物軟調

滿韓手方株の下押し步調につれて船舶株及纖維株を中心に手詰め急ぎの賣物注がれて大體軟調であつた、目先何れかの動機がない限り

纖維株下押

國際關係の再び緊迫化はわが輸出産業に甚大なる影響を與へるのではないかと見られて纖維株に對する嫌氣賣物も立つて鐘紡を筆頭に帝人、東洋紡その他も軒並一圓內外下押した今後國際情勢が緩和されぬ限り、現在の賣警戒人氣は持續されるものと見られるが、海外のわが紡績への依存性は盛る大であり前途輸出貿易の樂觀が見越されてゐるだけに無暗な安値はあるまいとはれてゐた

め、環境不勢の折柄同株偏歩高は特に注目を惹いた。同株は來る七月一日一株につき十圓の未拂込みを徴收するが、資本金は膨脹するも同社の收益狀態からして樂觀されてゐるだけに買氣は根強いものがあつた

人氣の好化が期待し難いが、押目待ち氣分は依然たるものがあつた 主なる出來値左の如し 高周波五八圓七〇・六〇・五〇▲商船新六九圓▲新興人絹六〇圓〇▲大陽レーヨン二〇圓〇▲朝鮮石油灣實新一八圓〇▲朝鮮無煙炭新一五圓八一七

生糸 糸價割安 臺割れ

【橫濱電話】七曜日氣崩れの後、糸價委員會の決定にかゝる十六年度の糸價收束が繭價の割安値に鑑み年來の買渡價格も現在の市價より安く決定したことが、嫌氣となつて投げた當限に實物出積し、金期十五臺割れに寄付いたが、大局筋樂觀を背景に安…後稍見直し、結局各限六錢乃至十七錢方下放れ、先限は十四圓九十九錢上寄付十五圓卜ビ六錢と八錢安に引けた

綿布 輸出懸念 暴落

休日中の人氣は米棉二十二三錢高、印棉五十三錢高をそれぞれ報じたが、國際關係の緊迫感に前途の貿易が悲觀視されて嫌氣賣物出積し寄付五圓八十錢と前日より八錢五厘方暴落してはじまり引値五圓七十九錢と鑢落した

公社債利廻表

銘柄	利率	相場	最終利廻	償還期限
中號五分利	50	105.40	4.51	38
第二五分利	50	105.45	4.62	68
廿一年四分半	45	102.35	3.90	21
一號四分利	40	102.60	3.71	33
一回四分利	40	102.75	3.62	44
廿三年三分半	35	98.70	3.72	23
雜三分半	35	96.90	3.70	48
殖貨四分利	40	197.30	3.86	45
32年支那事變	35	98.00	3.69	32
米貨六分半	65	360.00	5.59	29
滿洲一回投資	40	99.60	4.03	28
東京市い號	43	100.10	4.28	25
十回京城道	43	99.95	4.31	30
收保り興業	42	99.90	4.22	29
182回	43	100.10	4.29	25
168回殖産	43	100.00	4.30	26
171回	41	99.00	4.17	28
181回	40	98.30	4.21	25
196回	42	99.60	4.25	27
155回東拓	43	99.90	4.31	28
133回	41	98.50	4.39	22
41回滿鐵	45	100.20	4.47	24
49回	43	99.90	4.31	24
57回	43	99.90	4.31	27
一回北支開發	42	99.35	4.28	28
收保1發送電	42	99.35	4.28	26
〃2〃	42	99.35	4.28	26
3ろ東電	43	99.90	4.31	24
收保1日鐵	42	99.35	4.28	25
3ろチツソ	43	99.90	4.31	24
一回 業	43	99.85	4.32	[illegible]

現株仲値 (廿八日正午調)

◇銀行株 鮮銀 同新 殖銀 同新 商銀 貯銀 信託 中央無盡 ◇鐵道 朝鐵 京電 同新 西鮮電 南鮮電 北鮮電 漢水電 發送電 同新 東邦電 東電 日本電 宇治電 ◇海運業 國際船 東洋船 川崎重 石川島 航空 ◇紡織人絹 朝紡 同新 京城紡 朝鮮織物 日本紡 同新 倉紡 同新 日東紡 同新 ◇化學工業 日窒 同新 電化 同新 昭電工 ◇鑛業石油 西鮮化 九曹新 製錬 小林鑛 無煙炭 三陟 鳳泉炭 日マグネ 岩村鑛 朝陽 全羅鑛 日鑛 高周波 ◇電工業 朝機械 同新 國産車 弘中 同新 龍工作 日立新 ◇製紙パルプ 昭飛 日鑛 デゼル ◇煙草株 東亞煙 同新 滿洲煙 北支煙 ◇砂糖水產 日糖新 沖糖 鹽水糖 同新 ◇拓殖洋炭 東拓 同新 朝開拓 同新 中支振

本社特選 花形十人抜大碁戰

第八回 福田五段一局勝二局目

六段 藤澤庫之助
五段 福田正義 (先相先 二目半コミ出し)

持時間各十時間 一分以內切落
消費時間 黑白三時間三十分

●○●○ 四六れ十七 四七そ十五 四八そ十八 四九た十七 4分 1 25 25

いろはにほへとちりぬるをわかよたれそつ

まづ味を作つて
評解 七段 岩本薰

前回黑四五のツケに對して、いよいよ絕好な藤澤氏の攻撃順となり、主目的は勿論右中邊の弱體五子の攻略にあるのだが、それに先立つて、先手に味を作つて置くとの出來る隙怨の下に、白は左下隅の黑の陣中へ四六とツケていつた。これは非常に面白い手段で、黑はこれに對していろいろな受方があるが、何ら受けるにしても多少の味を殘すことを免れない。例へば黑四七の手で『その十六』と下れば、白は四九とノビ、黑『ソノ十七』に押さへてゐなければならず『たノ十六』にツイでゐる手もあるが、これは黑『その十六』とハネ、黑四七と押された時『ヨノ十八』と飛んでゐるやうな形となる。更に黑四九の方から押さへて、白は參考圖(1)の如く三、五とハネ、黑に一の一子を取らせて置いて、適當な時機を見て、『い』の邊から切つてゆく筋を狙はれると、左邊方面の黑、とみに薄さを感じて來るわけで、これは黑絕對にいけない。そこで譜の如く黑は四七とコスンだわけで、まづ妥當な受けといふか、止むを得ないといふか、こんなところである。白四八のコスミに對して黑は四九と押さへたが、此處で白は手を拔いて他に轉ずると勿論直ぐさま參考圖(2)の如く一とアテ込んでゐても、やゝ石の姿つてゐる形であるから決して從劣ではないのである。

◇參考圖(一)
◇參考圖(二)

◇

(觀戰記)岩本七段の解說中、白が此處で『その十六』とアテても少しばかり活きがあるといふした味といふのが、素人にはからがなかなかに面白く、玄人はかうつた味を自分で消してしまふ例が極めて多いのだが、專門家ともなると、一寸でも味のある處は打切らずに置いて、最後までニラミを利かしてゐるから恐ろしい。

本紙獨占 全高段者總動員 東西對抗大棋戰

第八回 萩原八段二局勝三局目

先 八段△萩原淳(東軍)
後手 八段▲金子金五郎(西軍)

(圖は前局二八銀迄)

持駒 ▲金子氏 角桂香歩(四ツ)

△二二馬1 ▲三九成銀 △五七銀11 ▲三八成銀3 △五八玉 △八九龍 ▲五四桂45 ▲五二玉

指手 六十四手
消費時間(持時間各十時間) △萩原氏 四時間十五分 ▲金子氏 三時間四十一分

萩原八段一六角を狙ふ

觀戰記 八段 金易二郎

勝負は新聞が配達されるのが待ち遠しく、興味を持たれたことと察する。萩原八段本日の初手エイ!やれと二二馬を決行した。僅か一分でかゝる剛膽な勝負手を選んだ指先は力強くみえた。それは勿論、寸隙に乘じて五四桂打つ必殺的一着を含むことはいふまでもない。金子八段、三九銀成と迫つたのは賢明、銀不成は、五七銀と躱された時に不便となる。金子八段三八成銀の三分は次の八九龍に使つてもので、氏は何時もながら棋理の明快さを味はさせる闘將である。

かく脅迫を喫するも、當の萩原氏は相變らず無言のまゝ自信に満ちた態度で五七銀と桂を拔いた。萩原八段、敵の龍を睨め、落着くため閑へ立つ。やがてどつしりと堂々たる體驅を行儀よく坐して四十五分の考慮を拂つて△四五桂打と指した。既に兩攻めの態勢を執られた以上、なまじ防戰して居

下したものであらう。高段者には長年の鍛錬と大分とによつて、直感で大勢の優劣が決定づけられるこれが所謂ヒラメキと稱するのであらう。それで、この將棋は受けてはならない。或は受けては自然窮化の棋勢となる、と云ふやうな判斷をする其處に基本をおいて行動を開始するのである。萩原氏の五四桂がそれで目障は兩攻めの一二手の暇があるから、この機會に敵玉を攻めて勝負をつける計畫であるだ。金子八段としても辛い處で五八成銀を外さうとの計畫であらうが、一一玉と引けば、三一成銀(一六角)は助かるか△四二角と打たれて問題でない。金子八段は是非もなく▲五二玉と指したが窮に手駒の少いのに惱む氣配がする。この形勢では萩原氏の方に有利が見受けられる。

(本日の指了り圖面)
持駒 △萩原氏 角桂香步(四ツ)

木村名人講評

先手五四桂と敵玉を縛り一六角で成銀を捕獲するなと八五香打と共に安全な勝方である。この將棋後手の敗因は序盤の四二角打と斷ずる、もし四二角で六七角としたら棋勢は寧ろ有望だつた。評者には、四二角がなんとなく後手の錯覺と思はれる。五四飛と少からぬ步損では若戰を免れまい。それにしても萩原氏の攻めに對して申し分がなかつた。殊に三九金からは讀みの深さが感ぜられて連續の著しさが感ぜられる。西軍の主將として見事に頽勢を挽回し、最後の一戰に優勝を獲得したのは主將たるの責任を全ふして正に殊勳甲である。

商業登記公告

法人登記公告

大田地方法院永同出張所

咸興地方法院

朝鮮取引所 證券取引員 二田原秋三郎商店 京城府黃金町二丁目一九九 電本局② 五一一七 五一一七〇 五一一七八 五一一六九 七一〇九

朝取一般取引員 有價證券現物商 山本源作商店 京城府明治町一丁目 電話本局②五一九一番 奉天加茂町八號 滿洲源山證券株式會社

朝鮮郵船仁川定期出帆 京濱行 江原丸 五月十五日 阪神行 光州丸 五月 五日 大連行 櫻島丸 五月十五日

本日ノ動キ

大原證券會社 京城府明治町二丁目 代表電話本局五一二一

短期部 5161

東亞證券 京城府黃金町二丁目一九一 資本金百萬圓

現物部 6131

三和株式現物店 四月二十八日 京城府黃金町二丁目

朝鮮證券取引所最古の老舗 白井友之助商店 高めよ産業 證券投資 銃後の報國

嶋谷汽船出帆 神戶市神戶區明石町 嶋谷汽船株式會社

朝鮮郵船株式會社 京城府南大門通五ノ一 代表電話本局(2)四一九五番

朝鮮郵船定期 仁川より青島・上海への最捷路

大阪商船京城支店 京城府南大門通二丁目 電話(2)一〇三〇・一〇三一

大阪商船出帆 朝鮮運送仁川支店 電話一四一〇番

化粧品店にお願ひ お客様にこの一言をお傳へ下さい いゝクリームは一時に多量より常時・少量でお使ひ下さい その方がずつと効果的だし節約にもなります。 カガシ グランド クリーム

醫學博士 鮫島義一 鮫島産婦人科 京城本町三ノ一八

新學期四月十月 武田産婦人科病院 武田産婆學講習所 京城府長谷川町(朝鮮銀行橫) 醫學博士 武田正房 電話本局(2)四五四五番

大學目藥 シマズにヨクキク トラホーム かすみ目・ほし目・やに目にも

酒井婦人病院 京城府永樂町二丁目八十七番地 院長 七島赤道 電話本局(2)〇〇一八番

移轉擴張 公眼科 京城鍾路二丁目(東明館跡) 醫學博士 公炳禹 電話③四〇〇六番

內科一般 特ニ呼吸器、心臟、腎臟病 レントゲン科 佐藤內科 病室 院長 醫學博士 佐藤小五郎 京城永樂町 電話本局二八四番

慰問袋に 金鶴香水

朝日座 四月二十九日より 千鳥會

東寶映畫 浪花館 三十日マデ 二十六日ヨリ 蛇姬樣大會(改訂版・總集篇)

大陸劇場 廿五日ヨリ 日曜・祭日ニ限リ午前拾時廿五分ヨリ 靖國神社 12,01 3,10 6,25 東京の風俗 12,24 3,34 6,57 デツトエンド 1,40 4,50 8,12

城寶 29日―30日マデ(二日間) 幸福の鏡 日支親善歌謠ショウ(夜の部六時半より)(天長節ハ九時半開場)

東寶若劇 四月二十三日ヨリの上映時間表 ニュース文化映畫 12,00 3,11 6,32 皇國の楯 12,35 3,46 7,07 家光と彥左 10,15 1,21 4,32 7,53

明治座 二十六日ヨリ ノートルダムのせむし男 1回 10,10 2回 12,01 3回 1,40 4回 3,40 5回 5,40 6回 7,30 混雜致しますから御都合の好い時間をお選び下さい。日曜祭日は午前十時十七分開映

京龍館 廿六日より五月二日迄(七日間日延ベナシ) 日本ニユース 12,15 3,25 6,40 富士山麓鳥 12,30 3,40 6,54 西住戰車長傳 1,00 4,10 7,15 (日曜祝祭日ハ午前十時ヨリ)

京日文化映畫劇場 廿四日より三十日迄 平日正午、日曜祭日午前九時半開映 1アサヒホームグラフ 2東寶文化映畫 3海外ニュース 4運動店・大ヨット競技 5漫畫映畫 6朝日映畫特作 空の少年 7日本ニュース

喜樂館 二十七日 文化映畫ニュース 12,01 2,54 6,03 生活の歡び 12,47 3,51 7,00 神變麝香猫 2,02 5,06 8,11

東宝文劇 二十四日―三十日(日祭午前十時) ニュース 12,00 3,15 6,30 信濃世界 凱旋の馬 1,33 4,48 8,05

本町三 京劇 上總風土記 明け行く土 母の姿

和信映畫館 四月二十五日より五月一日まで 1日本ニュース 2カシマ文化映畫 3ヤシマ文化映畫 4日東商事提 5友情部隊 6東和商事提 7楠公父子(全二卷)